De Cochabamba sin banco

Banco de Cochabamba
Su corresponsal en todo el mundo
De C

PRESENCIA

MATUTINO FUNDADO EL 28 DE MARZO DE 1952
AÑO XXV - N°. 6.561 - LA PAZ, BOLIVIA, SABADO 11 DE SEPTIEMBRE DE 1976 - 14 PAGINAS - $b. 2.00

Desastre en Yugoslavia:

176 personas murieron en el peor choque de aviones

Las naves volaban a diez mil metros sobre la ciudad de Zagreb

-DESASTRE AEREO.-- Zagreb, Yugoslavia 10 (AP).-- Funcionarios inspeccionan los restos del jet yugoslavo que chocó hoy en el aire con un avión británico cerca de Zagreb. Las autoridades dijeron que las 176 personas a bordo de los dos aviones murieron (Radiofoto AP).

.BELGRADO, YUGOESLAVIA, 10, (AP).- Un avión de pasajeros inglés y un jet yugoeslavo chocaron hoy a 10.000 metros sobre Zagreb y perecieron las 176 personas a bordo. Esta fue la colisión más grave en la historia de la aviación.

Mientras los escombros caían a tierra un niño aldeano le gritó a su padre que estaban arrojando bombas. El padre se dió cuenta que las "bombas" eran cadáveres.

Una mujer yogoeslava, que trabaja en su finca, murió al ser golpeada por los restos, según informes del lugar de los hechos.

El accidente fue observado por un piloto alemán que volaba a 9.000 metros, según dijo Britsh Airways. El piloto informó que se produjo una explosión cuando los dos aviones chocaron y entonces el aparato inglés perdió un ala y ambas naves quedaron fuera de control.

"Fue un choque frontal en medio del aire" dijo un portavoz de la aerolínea británica.

El informó que el vuelo 476 de British Airways Trident, con 63 personas a bordo, se dirigía a Estambul desde Londres.

En el avión yugoeslavo DC9 viajaban 113 personas, casi todas turistas alemanes occidentales en rumbo a Colonia Alemania desde Split Yugoeslavia.

El portavoz de aerolíneas británicas dijo que los aviones estaban en un cruce de vías aereas a 23 kilómetros al nordeste de Zagreb cuando se produjo el choque. El sector está controlado por la torre del aeropuerto de Zagreb.

El portavoz dijo que los detalles no son claros "pero no puedo pensar de ninguna razón por la que alguna de las naves podría estar cambiando altura. Eso sugiere una colisión horizontal más que vertical. En esta caso, los aviones estarían volando de direcciones opuestas".

La peor colisión previa ocurrió sobre Japón en 1971 con saldo de 162 muertos. La mayor pérdida de vidas en el accidente de un solo avión ocurrió en 1974 cuando un avión turco se derribó cerca de París muriendo 345 personas.

"Yo oí un ruido tremendo" dijo el granjero Marica Roadjinec, quien vive en la aldea de Vrbovac, a 24 kilómetros al noreste de Zagreb. "Miré hacia arriba y vi un avión incendiándose y desintegrándose y al otro cayendo en un sembrado de maíz a un kilómetro de mi casa".

Stjepan Cicek, de la aldea de Gaj dijo que su hijo de 12 años de edad lo llamó gritándole: "Papá, mira, están cayendo bombas del avión"

Cicek dijo que se horrorizó cuando observo una chaqueta y una camisa en el objeto que caía y comprendió que era el cuerpo de un hombre.

Otros testigos dijeron que los cadáveres y los equipajes cayeron dentro de un área de medio kilómetro.

Soldados prohibieron a los periodistas el acceso al área.

VERSION DE AFP

.BELGRADO SET 10 (AFP).- Ciento setenta y seis personas perecieron esta mañana en la catástrofe aérea de Zagreb, Yugoslavia, al estrellarse dos aviones en vuelo, se comunicó de fuente oficiosa.

El DC-9 yugoslavo transportaba 108 pasajeros y 5 tripulantes, y el Trident de British Airways transportaba 54 pasajeros y 9 tripulantes.

Se supo en fuentes bien informadas que el DC-3, en vuelo charter hacia Colonia, sólo transportaba turistas oestealemanes que regresaban de vacaciones y se confirmó que todos perecieron. La tripulación era yugoslava.

La identidad de los pasajeros y tripulantes de la compañía británica, que había salido esta mañana de Londres rumbo a Estambul, todavía no fue revelada.

Los habitantes de la pequeña ciudad croata de Verrovec, a unos 30 k/m al este de Zagreb, en cuyo cielo se estrellaron los dos aparatos, declararon a los primeros equipos de salvamento que asistieron a un espectáculo dantesco.

Una inmensa explosión, que enrojeció el cielo, se produjo a 10.000 metros de altitud, exactamente a las 10 H16 GMT, cuando los aparatos volaban en sentido inverso Los restos de los aviones se dispersaron en un radio de varios kilómetros.

Los cuerpos de pasajeros y tripulantes, liberados por la dislocación de las carlingas, caían libremente hacia tierra, algunos quizá todavía vivos. El carburante de los aviones se inflamaba en diversos puntos en el cielo en espontáneas bolas de fuego.

(Pasa a la página 8)

- VICTIMA .-- Zagreb, Yugoslavia 10 (AP).-- Un miembro de la cuadrilla de rescate cubre el c dáver de una mujer que fue muerta al recibir pedazos que caían de los aviones que chocaron cer de Zagreb, Yugoslavia. Las autoridades dijeron que 176 personas murieron en el choque de d aviones de pasajeros (Radiofoto AP).

roblema del Canal

Misión panameña informó a Banzer sobre negociaciones con EE.UU.

Una misión reservada del gobierno de Panamá, concluyó en La Paz una gira que efectuó por América Latina, con el objeto de explicar a los presidentes y altos miembros de las Fuerzas Armadas el estado de las negociaciones que se realizan con Estados Unidos sobre el Canal de Panamá.

La misión panameña retornó ayer a su país y estuvo integrada por Juan Antonio Tack, ex-Canciller de su país, el doctor Rómulo Escobar Betancourt, asesor personal del Presidente Omar Torrijos y Carlos Albeas López, ex-Ministro de Relaciones Exteriores.

El programa de Radio Metropolitana "Aquí Aeropuerto" entrevistó ayer al presidente de la delegación visitante,Juan Antonio Tack informó que el Gobierno de Panamá decidió enviar esta delegación para informar a los Jefes de Estado y altas autoridades militares de las naciones sudamericanas, sobre los principales aspectos de protección y defensa militar del Canal.

Informó que ayer fueron recibidos por el Presidente Hugo Banzer Suárez y miembros del Estado Mayor del Ejército Nacional, Tack dijo que el gobierno de su país decidió explicar ampliamente el problema del Canal, no solo a nivel diplomático y político, sino a nivel estrictamente militar.

No explicó si Panamá decidió reclamar apoyo militar ante un posible enfrentamiento ante el fracaso de las negociaciones, las que se encuentran paralizadas debido a la campaña electoral que se realiza en Estados Unidos.

"Sin embargo -añadió- hubo un avance sustantivo en materias como la duración del nuevo Tratado, administración del Canal y problemas jurisdiccionales".

El entrevistado dijo que no se elabora un Tratado en forma definitiva, sino que se trabaja en sectores generales que darán cuerpo al nuevo Tratado.

TARIFAS

En relación al alza de tarifas en el Canal, que afectan a Bolivia y otros países sudamericanos, afirmó que Panamá no tiene ninguna ingerencia y que el alza de tarifas "constituye una actitud unilateral de los Estados Unidos". Dijo que los panameños no pueden hacer nada para solucionar este problema mientras no se firme un nuevo Tratado.

Manifestó que el gobierno de su país ha tenido una política de trato preferencial a los países latinoamericanos en lo que respecta al usufructo de esa vía interoceánica.

Bolivia y Panamá -dijo- siempre practicaron una política de apoyo mutuo en los problemas del Canal y la mediterraneidad de Bolivia.

Informó que en la última reunión de países No Alineados en Sri Lanka, a propuesta del General Torrijos, se incluyó un párrafo de apoyo a Bolivia para que tenga una salida soberana al mar. Este logro, dijo, tiene gran significación porque el grupo de naciones No Alineadas representa a más de noventa países.

-ENTRE RUINAS.- Beirut 10 (AP).-- Combatientes musulmanes preparan hoy su comida en Beirut en medio de los escombros. La zona fue, no hace mucho, el centro bancario de la ciudad (Radiofoto AP).

Henry Kissinger vuelve al Africa en procura de evitar una guerra racial

-WASHINGTON, 10 (AP).-- El Presidente Gerald Ford dispuso hoy que el Secretario de Estado Henry Kissinger vuelva al África en una nueva difícil misión para tratar de despejar el peligro de una guerra racial en el sur de ese continente.

La Casa Blanca anunció que Kissinger iniciará el lunes próximo una gira que lo llevará por lo menos a tres capitales: Dar Es Salaam, Tanzania, para conversar con el Presidente Julius Nyerere.

-Lusaka, Zambia, para una conferencia con el Presidente Kenneth Aunda.

-Pretoria, Sudáfrica, para reanudar el diálogo con el Primer Ministro John Vorster.

"Las visitas a las capitales africanas dependeran de las necesidades de la situación y su programa", dice el anuncio de la Casa Blanca.

La visita del Secretario de Estado a Sudáfrica, entre el 17 y el 19 de septiembre, será la primera que efectúe un Ministro norteamericano al país cuyas políticas de apartheid, o segregación racial, han sido condenadas casi universalmente.

El propósito inmediato de Kissinger, según diplomáticos norteamericanos, europeos y africanos, parece clara. Esencialmente, dicen, procura el surgimiento de un "cordón" de estados amistosos y prosoluciones de largo plazo en una región donde la Unión Soviética ha establecido ya su influencia.

Los soviéticos, con la ayuda de tropas cubanas, respaldaron al bando ganador en la guerra civil angoleña que concluyó en febrero. Y armas de fabricación comunista siguen nutriendo los arsenales de las guerrillas que buscan derrocar a los gobiernos de minorías blancas en Rodesia y Sudáfrica.

La estrategia de Kissinger, según diplomáticos norteamericanos, europeos y africanos, parece clara. Esencialmente, dicen, procura el surgimiento de un "cordón" occidentales desde Namibia, enel Atlántico Sur, y las mediterráneas Botswana y Rodesia, hasta el Gobierno de Mozambique, de inclinación izquierdista, en el Océano Indico.

En cuanto a los diplomáticos africanos y asiáticos, al menos, Kissinger podría lograr su objetivo en corto plazo. Pero en definitiva --sostienen-- tal sistema se derribará a menos que la situación política y racial en Sudáfrica se transforme de manera que otorgue poder a la mayoría no blanca que supera a los blancos por 17,7 millones contra 3,7 millones.

Decisión de Gabinete:

Edad para el Servicio Militar fue reducida a dieciocho años

Desde el próximo reclutamiento, la edad para cumplir con el Servicio Militar Obligatorio será de diez y ocho años, además, con caracter general para todos los jóvenes bolivianos, durará un año. Estas disposiciones fueron aprobadas en la reunión de Gabinete cumplida ayer en la tarde. Por las mismas se advierte que se descartó definitivamente la consideración de pedidos de estudiantes sobre el "Servicio Premilitar".

En el resumen informativo sobre la reunión, la Secretaria de Prensa explica que " Conforme al D.L. 13907, se dispuso que, a partir del próximo reclutamiento, el Servicio Militar Obligatorio tendrá una duración de un año con caracter general para todos los bolivianos que tengan 18 años de edad cumplidos". Hasta ahora la edad fijada para ese servicio fue de 19 años.

OTROS ASUNTOS

De acuerdo al mismo informe, en la sesión del Presidente y sus Ministros fueron considerados también los siguientes puntos:

"El señor Ministro del Interior informó a Gabinete que existe absoluta tranquilidad en todo el territorio nacional. Asimismo, el señor Ministro de Trabajo expresó que en el sector laboral las actividades se desarrollan con regularidad"

"El señor Canciller expresó, que de acuerdo a la definida política internacional del Gobierno de las FF.AA., se estrechan aún más nuestras relaciones con los países amigos"

"Se aprobó mediante Decreto Supremo un convenio sobre cooperación técnica y no reembolsable entre Gobierno y el BID, para financiar un plan de comercialización y abastecimiento de productos agropecuarios por la suma de 258.000 dólares canadienses".

"Por último varios Ministros presentaron informes de caracter técnico y administrativo sobre sus respectivos Despachos".

La reunión se realizó entre Hs. 12.45 y las 17.

Millones de chinos rinden su último homenaje a Mao

TOKIO, 10 (AP).- Obreros, campesinos y soldados c comenzaron hoy a rendir su último tributo al "gran timon presidente Mao Tse-Tung cuyos restos mortales están siendo dos en el Gran Salón del Pueblo de Pekín.

Un anuncio que difunde hoy repetidamente Radio Pekí que el velatorio continuará durante siete días, y que a este se un solemne acto en su memoria en la Plaza Tien An Men el septiembre.

Parece poco probable que se designe antes de esa fecha a un sucesor del revolucionario que ayudó a fundar el partido comunista chino en 1921, condujo sus fuerzas a la victoria en 1949 y se esforzó sin tregua durante los siguientes 27 años por moldear a los chinos de acuerdo con sus ideales comunistas.

La lucha por el poder se inició ya desde el ocho de enero, a la muerte de Chou En Lai, quién formó junto a Mao el equipo dirigente que gobernó la República Popular China desde su fundación.

Se había anticipado que el Primer Vice Primer Ministro Teng Shiao-Ping, protegido de Chou, ocuparía el cargo de este. Pero Mao lo acusó de tratar de restaurar el capitalismo en China, lo destituyó y designó al ex-Ministro de Seguridad, Hua Kuo-Feng, como Primer Ministro y Primer Vice Presidente del Partido Comunista, segunda posición después de la de Mao.

Un indicio de que la posición de Teng tiene aún fuertes partidarios se produjo en el hecho de que incluso en el anuncio de la muerte de Mao ayer, el Comité Central del Partido se vió necesidad de instar a la u y a la profundización campaña de críticas Teng.

El Comité anunció tar que en el Gran Salón, "m bros permanentes y alterna Comité Central, importan deres del partido, ganizaciones del Gobierno Ejército, varios departam de la Municipalidad de P así como representante obreros, campesinos, dados, asistirán al funera rendir su último tributo restos del Presidente Ma

El anuncio dice que miembros de todas la ganizaciones, unidade Ejército, fábricas, m empresas, tiendas, co populares, escuelas, co dades y las organizacion masa efectuarán act memoria de Mao en sus p unidades".

Los Gobierno representantes extranjer han sido invitados a delegados; pero un funci estacionado en China di las Embajadas han si formadas de que s comunicará posterior cuando los diplomáticos ditados en Pekín podrán sus respetos al finado lí

Al inicio del acto de septiembre, los 800 millo chinos, "dondequiera q ten" se pondrán de atención y guardarán s durante tres minutos com de homenaje.

(Pasa a la pá

Otros cuatro muertos dejó la violencia en Argentina

- BUENOS AIRES, 10 (AP).-- La Policía informó hoy que tres cadáveres fueron encontrados en la Provincia de Santiago del Estero y fuentes de seguridad estiman que fueron víctimas de escuadrones de la muerte ultraderechista.

En otra expresión de violencia política, el Ejército dijo que ayer un desconocido se suicidó cuando fuerzas de seguridad irrumpieron en su domicilio que aparentemente era un refugio terrorista, en la ciudad de Santa Fé, a unos 590 kilómetros al norte.

Anoche un grupo de guerrilleros asesinó a un ejecutivo de la Empresa Automotriz Chrysler, de capital norteamericano. En los últimos días se produjeron conflictos en empresas automotrices, donde los trabajadores reclaman un aumento salarial superior al dispuesto por el Gobierno este mes.

Para contrarrestar una posible ola de paros, el Gobierno Militar dictó una ley el miércoles que impone arrestos de uno a diez años para los huelguistas. Sin embargo, los conflictos siguieron. Fuentes industriales dicen que han sido despedidos 121 trabajadores en Ford y en Chrysler.

En Santiago del Estero, a unos 1.200 kilómetros al norte, fueron encontrados acribillados a balazos y carbonizados los cadáveres de tres jóvenes. Según fuentes de seguridad, fueron muertos por escuadrones de la muerte de ultraderecha que suelen secuestrar y ultimar a izquierdistas.

Por lo menos 934 personas

(Pasa a la página 8)

Discrepancias amenazan unidad de los musulmanes libaneses

BEIRUT, 10 (AFP)- Mientras los combates proseguían con intensidad en casi todos los frentes, una polémica interna de gran violencia estalló hoy dentro del campo islamo-progresista libanés, hasta el punto que muchos temían una crisis de graves consecuencias.

La discusión de tono violento, enfrenta al máximo dirigente de la coalición de izquierda progresista, Kamal Jumblatt, y a una de las principales figuras de la comunidad musulmana sunnita de Beirut, Saeb Salam.

Exprimer Ministro y figura de singular peso político en Líbano, Salam llamó la atención a Jumblatt para que "deje de insultar y atacar a las personalidades musulmanas y de verse en la obligación de develar todo y responder a todo".

"Leí en la prensa declaraciones de Jumblatt llenas de términos incongruentes contra personalidades musulmanas, y como no tengo la intención de discutir con él, me basta dirigirle una advertencia", declaró el dirigente sunnita.

El alejamiento entre Jumblatt y los dirigentes musulmanes más tradicionales se inició en agosto último, y entre los orígenes de la situación figuró una espectacular visita de Saeb Salam al líder falangista cristiano Pierre Gemayel, oportunidad en que pasó revista a un destacamento de milicianos falangistas que le rendía honores.

Después de ese episodio Jumblatt empezó a criticar a los dirigentes de las corrientes tradicionales islamitas, a quienes poco menos acusó de dilapidar con sus actos las conquistas de 17 meses de sangrienta guerra civil.

La declaración emitida hoy por Salam hizo pública la tensión que existe en el interior del heterogéneo conglomerado islamo-progresista.

-OBISPOS DE EE.UU. - Wáshington, 10 (AP).- Un grupo de Obispos católicos habla hoy con periodistas en el salón de prensa de la Casa Blanca, después de reunirse con el Presidente Ford para debatir la cuestión del aborto. De izquierda a derecha aparecen los Prelados John Mcguirre, James Malones, James Rausch, Joseph Bernardi, John Carberry y el Cardenal Terence Cooke, Arzobispo de Nueva York (Radiofoto AP).

Ultimas de la noche

. BUENOS AIRES, 10 (AFP).- Una seria advertencia dirigió esta noche el Ejército a población "en razón de haberse comprobado nuevos entados con explosivos en osequios o presentes orales" según dice un municado castrense.

. LAHORE, PAKISTAN, 11 (AFP).-- Los seis piratas del re que secuestraron el ernes un Boeing 737 de la dian Airlines fueron capurados por policías pakisnies al amanecer del sábado, informó oficialmente hoy qui.

La tripulación del avión fue escatada sana y salva, gregaron las fuentes.

Fue secuestra avión de la TV con 92 pasaje

- MONTREAL, 11 Seis secuestradores, ficándose de "luchado Croacia Libre", se deraron de un avión en Nueva York a Chicago personas a bordo a obligándolo a volar a Ca luego indicaron a la Pol Nueva York que hab bomba oculta en pleno de esa ciudad.

Los secuestradores Boeing 727 de la empres previnieron que estallar bomba "en algún lu Estados Unidos" a me se publicara en los pri diarios de ese pa comunicado de 8 pá según informó el Buró I de Investigaciones (F Nueva York.

Uno de los secuest está mundo de exp informó un funciona Gobierno canadiense.

Siguiendo las dete instrucciones de los tradores, la Policía quina halló una olla a en un armario de alquil estación ferroviaria Central a las 22:15 ed

Santa Cruz;

Varias instituciones firmaron un convenio para construir hospital

SANTA CRUZ, 10 (PRESENCIA).- Uno de los hospitales más grandes de las provincias del Norte de este Departamento será construido en acción conjunta, en la localidad de San Carlos, a 120 kilómetros de esta capital.

La construcción de este hospital, permitirá atender a miles de familias de la región, especialmente colonizadores de Yapacani. Hace unos días, se ha firmado el convenio para llevar adelante esta obra.

El Comité de Obras Públicas, financiará el costo del local; la comunidad de los Padres Salesianos, financiará y conseguirá todo el equipo e instrumental necesario, la Alcaldía de San Carlos, donó los terrenos. El funcionamiento está asegurado con un soporte económico de la Federación Nacional de Cooperativas Arroceras (FENCA).

De esta manera, el Hospital tendrá asegurado un funcionamiento indefinido, tomándose en cuenta que existe compromiso formal del Ministerio de Salud Pública para crear los items respectivos, para médicos y personal de administración.

El convenio suscrito sella la realización de esta importante obra, cuando la zona de Yapacani empieza a ser poblada intensamente y lo será mucho mas cuando se termine de construir la carretera que unirá la red-asfaltada de Santa Cruz con los caminos 1 y 4 del Chapare.

Los Salesianos han adelantado gestiones ante organizaciones católicas de Italia y otros países, para contribuir a este hospital con medicamentos. Actualmente se reciben pequeños lotes de medicinas que son distribuidas entre los necesitados.

- CONVENIO.- Representante del Comité de Obras Públicas, Contraloría, Comunidad Salesiana, Alcaldía de San Carlos y Federación de Cooperativas Arroceras firman un convenio para construir uno de los hospitales más grande del norte cruceño. (Foto MORALES para PRESENCIA).

Se constataron deficiencias en los trabajos de un camino

SANTA CRUZ, 10 (PRESENCIA).- Técnicos del Comité de Obras Públicas, después de realizar una inspección a la construcción del camino San José de Chiquitos-San Ignacio de Velasco, han constatado deficiencias en el desarrollo del trabajo.

El presidente de la autarquía, Raul Quintela, en una carta enviada al jefe del Servicio de Caminos en este distrito, Erwin Moreno, dice que las deficiencias "deben ser solucionadas inmediatamente, con el objeto de precautelar la obra.

Entre las deficiencias constatadas están: No se conoce el proyecto constructivo ni especificaciones técnicas de ningún tipo, no existe control de laboratorio de suelos y agregados a utilizarse en la construcción del camino. No existen trabajos de obras menores (drenaje).

En el informe de la comisión técnica del comité, se hacen además las observaciones siguientes: El perfilado de la plataforma se lo está efectuando sin llevar una rasante definida. Hasta el kilómetro 17, el espesor del enripiado es de 12 centímetros. En el kilómetro 43 se está acopiando ripio de mala calidad y en principio no es aconsejable su utilización. En los curichis y lugares bajos, se ha elevado el terrapién, formando curvas peligrosas verticales, sin tener ninguna obra de drenaje.

Al margen de las anotadas, existen otras de menor importancia que también deben ser solucionadas.

Hace dos meses, se han formulado denuncias sobre la mala calidad de los materiales que se están utilizando en esta obra, empero, surgieron aclaraciones y desmentidos que determinaron una intervención del Comité de OO.PP. que aporta a la construcción de este camino que se inició hace varios años, con equipo pesado.

El Servicio Nacional de Caminos, acaba de designar un ingeniero residente para que supervigile la construcción, que se encuentra a cargo de la empresa "Rovel".

Anteriormente, se había denunciado que gran parte de la maquinaria alquilada estaba paralizada por falta de material, pues mientras el avance se encuentra en el kilómetro 60 el acopio de ripio (de pésima calidad según el comité) está recién en el kilómetro 43.

Funcionarios policiales recibieron distinciones

ORURO 10 (PRESENCIA)- Ocho meritorios funcionarios de la Dirección Departamental de Tránsito, recibieron sendas condecoraciones a la "Constancia Policial" tanto por los años de servicio, como por la alta responsabilidad puesta en el ejercicio de sus obligaciones profesionales.

La imposición de las medallas, que fue hecha en adhesión al Sesquicentenario de la Creación del Departamento de Oruro, se llevó a efecto en una ceremonia desarrollada en el edificio de Tránsito, en presencia de jefes, oficiales, clases y agentes de parada.

Fueron distinguidos con la condecoración, por 20 años de servicios, el mayor Fidel Licona Yarza, los capitanes Alberto Lazzo de la Vega, y Freddy Gutiérrez, el subteniente Severo Arate Manuel. Por 10 años, los capitanes Pedro Garnica Navarro, Hugo de la Torre y César Terán Pérez; el suboficial Angel Romero.

Al iniciar el programa, el Director Departamental de Tránsito, coronel Ricardo Zeballos Valdez dijo: "Este acto cobra alto significado, porque también la policía se asocia al Sesquicentenario de la Creación del Departamento de Oruro, y precisamente son viejos funcionarios, nacidos en esta tierra, que reciben tan apreciado galardón".

Agradeció en nombre de los funcionarios distinguidos, el capitán Lazzo de la Vega, con palabras emocionadas. Recalcó que los miembros de la Policía están siempre dispuestos a cumplir con sacrificio y lealtad sus obligaciones, "porque, un hombre cobijado en el verde oliva, es consciente de su responsabilidad, para con la sociedad toda".

- REMODELADO.- Las autoridades con sede en Sucre entregaron varios trabajos de remodelación cumplidos en el regimiento Sucre 2 de Infantería.

Falleció en Santa Cruz Secretario de Prefectura

SANTA CRUZ, 10 (PRESENCIA).- El Secretario general de la Prefectura, Oscar Mario Cardona, asiduo colaborador de la prensa local, fue víctima de un sincope cardiaco, mientras se dirigía a la oficina este martes.

Cardona trabajó en la prefectura durante 15 años, tenía 39 años era abogado. La prefectura declaró duelo departamental, con suspensión de actividades, este miércoles.

La resolución lo califica como "hombre con una limpida, honesta y responsable trayectoria de trabajo, dentro las esferas de la administración pública".

Ministerio de Defensa Nacional
Corporación del Seguro Social Militar
"COSSMIL"

CONVOCATORIA A PROPUESTAS Nº 4/76

La Corporación del Seguro Social Militar "COSSMIL", convoca a propuestas para el arrendamiento de sus propiedades azufreras.

Las empresas interesadas, deberán solicitar el pliego de especificaciones en la Gerencia de Empresas de la Institución, ubicada en la Avenida Camacho Nº 1324 (5º Piso).

La presentación de las propuestas se efectuará hasta el día 4 de Octubre del año en curso.

La Paz, Septiembre de 1976

Cnl. DAEM Hugo Badani Montaño
GerenteGeneral

- SIEMBRA EXPERIMENTAL.- Una vista de los trabajos experimentales en la siembra de arroz que se realizan en el Beni con el asesoramiento de la Misión China, en Laguna Suárez. La producción será puesta a la venta entre los agricultores de la zona como semilla.

Noticias de Santa Cruz

SANTA CRUZ, 10 (PRESENCIA).- Expertos del Centro Nacional de Enfermedades Tropicales dictarán una serie de conferencias en esta ciudad sobre la Espundia o "lepra blanca", cuyo objetivo es prevenir, especialmente a los cazadores y personas que trabajan en el monte, sobre los peligros de este mal. Este ciclo está siendo auspiciado por el Club de Caza y Pesca. Los últimos meses se han producido varios brotes de esa enfermedad en la región del Ichilo y en algunas regiones de la provincia Ñuflo Chávez.

TRACTORES "MALVES"

Hace cuatro años, 29 tractores de oruga "Malves", de procedencia brasileña, se encuentran en un terreno baldío en la avenida de Circunvalación de esta ciudad, en completo estado de deterioro,. Fueron importados con un crédito del Banco Agrícola, pero los "beneficiados", agricultores, se negaron a recoger por la mala calidad. Ahora se anunció aquí que serán devueltos al Brasil. Por esa importación se pagó 1.857.000 dólares. La mayoría de las máquinas no tiene ni 20 kilómetros de recorrido y muchos se quedaron entre la estación ferroviaria y el depósito de "Malves".

CAMPAÑA DE LA DID

El Jefe de la DID, Carlos Tineo, aseguró que se actuará drásticamente contra la delincuencia, que en los últimos días está haciendo resistencia a la policía. Dos antisociales han sido heridos en enfrentamientos. Tineo manifestó preocupación por el recrudecimiento de las actividades delictivas, protagonizadas en algunos casos por extranjeros. Dijo que muchos antisociales se están trasladando a Santa Cruz, especialmente los requeridos por la justicia. Reveló que se impartió instrucciones al personal para disparar contra aquellos que pretendan huir cuando sean descubiertos en delito infraganti.

EX CMBATIENTES

Severiano Julio acaba de ser elegido presidente de la Federación Departamental de Beneméritos de la Patria, al obtener 596 votos en las elecciones generales, mientras su contendor, el coronel (r) Carlos Menacho, obtuvo 496 votos.

Julio tiene el propósito de reforzar gestiones para conseguir un aumento en las pensiones vitalicias a los ex-soldados, cuyo monto no les permite ni siquiera subsistir. Otra preocupación es el aumento de ex-combatientes en las calles, pidiendo limosnas, puesto que físicamente están imposibilitados o demasiado enfermos para trabajar.

Nuevo alcalde de Oruro fue posesionado en ETOSA

ORURO, 10 (PRESENCIA).- El Alcalde Municipal, Christian Sierra Tovar, tomó el cargo de Presidente del Directorio de la Empresa de Teléfonos Oruro S.A. Fue posesionado por el Vicepresidente, Rodolfo Soria. Las funciones de Presidente del Directorio, corresponden por tradición, desde la creación de ETOSA, a la primera autoridad edilicia.

Su antecesor, Enrique Miralles, dio a conocer al Jefe de la Comuna un informe completo acerca de la gestión que le cupo desempeñar. Recalcó el superavit obtenido por la empresa, cuyos fondos serán empleados en la construcción de las dos últimas plantas del edificio que ocupa actualmente ETOSA, del que es propietario la Alcaldía Municipal. Miralles indicó que el Consejo Consultivo de la Comuna, dio la autorización respectiva para la mencionada construcción.

ETOSA se encuentra en tratativas con la Comuna, para lograr el traspaso definitivo del edificio, a cuenta de la deuda pendiente que tiene la Alcaldía con ETOSA por servicios prestados.

El ex-presidente del Directorio hizo referencia a la actual ampliación que se está realizando de las líneas telefónicas. Agradeció la cooperación de los demás miembros del organismo. El nuevo titular, manifestó que, como su antecesor, se empeñará en continuar por el camino del progreso en que se encuentra ETOSA.

Campesinos recibieron un curso sobre manejo de máquina agrícola

ORURO, 10 (PRESENCIA).- Trabajadores agrarios procedentes de diferentes regiones del Departamento, culminaron exitosamente un curso de entrenamiento de manejo de implementos y maquinaria agrícola. El evento, que fue clausurado el pasado sábado, fue patrocinado por la Corporación de Desarrollo de Oruro y tuvo por centro de actividades CADEA, la granja de experimentación, que tiene CORDEOR, en las vecindades de Caracollo, a 25 kilómetros de esta ciudad.

El curso duró 5 días y asistieron 22 campesinos, procedentes de Chipaya, Toledo, Choquecota y Caracollo. En la clausura, el presidente de CORDER, coronel Antonio Obando Rojas, instó a los asistentes al curso a trabajar por sus comunidades. Anunció que en CADEA en breve, se cumplirán otros cursos similares, siempre dentro del propósito de CORDEOR, de mejorar el nivel de vida de los campesinos. En el acto de clausura, estuvieron también el gerente de la Corporación, licenciado Lino Rocha Céspedes, representantes del Ministerio de Agricultura e invitados.

Donato Apaza, de El Choro, agradeció a los ejecutivos y técnicos de CORDEOR por el curso. Solicitó que se continúe con esta clase de enseñanzas. Otros oradores tuvieron palabras de elogio para CADEA porque, dijeron, está cumpliendo labor altamente beneficiosa para los agricultores, instruyendo a los campesinos en nuevas técnicas y sistemas.

Oftalmólogos cruceños preparan próximo congreso internacional

SANTA CRUZ, 10 (PRESENCIA).- Entre el 23 y 26 del presente mes, se realizará en esta ciudad un congreso internacional de oftalmología, con la asistencia de varios países, según anunció aquí el doctor Walter Arzabe, presidente del Comité Organizador.

Se trata del Segundo Congreso Internacional de Oftalmología y simultáneamente se efectuará el Séptimo Congreso Nacional.

Se dio a conocer los nombres de los representantes de algunos países Estados Unidos: Olga Ferrer; Norman Sandler y Rochard Tenzel. De Argentina: Hugo Bano, Carlos Gordillo y Mario Pérez. Se sabe que la delegación de Perú la presidirá el doctor Francisco Cobreras, en igual forma el profesor Mario Mais del Brasil y Rafael Cordero de Venezuela.

Se espera que hasta este fin de semana el resto de los países asistentes haga conocer la nómina de participantes. En cuanto al encuentro nacional, aun no se ha recibido la confirmación de algunos distritos.

Arzabe dio a conocer que el Comité Organizador está tomando todas las previsiones para garantizar el desarrollo de éstos congresos, puesto que, simultáneamente, habrán encuentros de otras organizaciones, como empresarios privados, con motivo de la décima Feria Exposición Internacional.

Indicó que dichos congresos se realizarán como un homenaje a un nuevo aniversario de la gesta cívica de Santa Cruz.

SILVANA
El reloj suizo de confianza
Distribuidores para Bolivia:
LA PRECISION
Casilla 569 - Cochabamba

Empresa Nacional de Telecomunicación
Entel - Bolivia
Licitación Internacional
PRESTAMO BID 328/SF-BO
MAQUINAS TELEIMPRESORAS-SISTEMA AUTOMATICO DE TELEX NACIONAL

La Empresa Nacional de Telecomunicaciones, ENTEL-BOLIVIA, convoca a licitación Internacional con objeto de contratar la provisión de Máquinas Teleimpresoras y repuestos para el Sistema Automático de Telex Nacional.

El sistema consiste de Centrales automáticas ubicadas en las ciudades de La Paz, Cochabamba y Santa Cruz para el servicio automático de telex y telegrafía nacional y centrales en La Paz para el tráfico automático y semiautomático internacional, a las cuales serán conectadas las máquinas teleimpresoras de abonados motivo de la presente licitación.

Podrán participar en la Licitación, compañías proveedores de equipos pertenecientes a los países miembros del Banco Interamericano de Desarrollo BID, antes de agosto de 1972, de acuerdo a lo establecido en el Pliego de Licitación.

Los términos y Condiciones de Licitación y las Especificaciones Técnicas estarán a disposición de las firmas interesadas a partir del día lunes 13 de septiembre de 1976, previo pago de $b. 1.200.00 o su equivalente en Dólares Americanos, en la Secretaría General de ENTEL, Edificio Petrolero 7° piso, Avenida 16 de julio Nº 1616, La Paz-Bolivia.

Las propuestas se recibirán hasta horas 18:00 del día 29 de octubre de 1976, en la Secretaría General de ENTEL y serán abiertas el mismo día a la hora 18:30 en reunión de la H. Junta de Adquisiciones de ENTEL.

La Paz, septiembre de 1976

Oruro:

Pavimentado de avenida 6 de Agost estará concluído hasta fin de mes

ORURO, 10 (PRESENCIA). La pavimentación de la avenida "6 de Agosto" será entregada, totalmente terminada, hasta fines del presente mes, de acuerdo a una afirmación formulada por personeros de la empresa que realiza la obra.

Los trabajos encomendados a la empresa "Olmedo" fueron visitados por el nuevo Alcalde Municipal, Christian Sierra Tovar, para apreciar el grado de avance. Representantes de la firma constructora explicaron a la autoridad edilicia que la obra estará terminada hasta fines de este mes. Señalaron que falta únicamente el vaciado de losas en las vocacalles de las esquinas Cochabamba, Montecinos, Villarroel y Aroma, calculca estará terminada fines de la presente se

El pavimentado de da "6 de Agosto" ha sid de observaciones por algunos sectores, entre de los choferes, que co que el espesor de las cemento no es suficie resistir la circulac vehículos de cierto pe cuestiones de orden es se rebajó el espesor mencionadas losas, bargo, los técnicos se tiene suficiente altu responder a los requer del tráfico calculado.

Actualmente, por cionada arteria cruza, extensión, la ferro vincula a Oruro con La P

Habrá en Tarija curs de tecnología educativ

TARIJA, 10 (PRESENCIA). En la última re nacional de vicerrectores, realizada en Santa Cruz de la Se acordó llevar a cabo un curso sobre "Tecnología Educa habiendo sido fijada como sede la Universidad Boliviana Misael Saracho de Tarija, por contar con las instala adecuadas, requeridas para la realización de este event

Dando cumplimiento a este acuerdo de carácter nacio Consejo Nacional de Educación Superior (CNES) y el C Boliviano de Tecnología Educativa, decidieron la organiza realización del PRIMER CURSO DE CAPACITACIÓN TECNOLOGIA EDUCATIVA A NIVEL UNIVERSITARIO biendo iniciarse este el día 13 del presente mes, con una dur prevista de quince días; pudiendo participar del evento t tres representantes de cada universidad, exigiéndose que quisito ser funcionario de los Departamentos de Televisión versitaria.

Monumento nacional

SAN JOSE DE CHIQUITOS, 10 (PRESENCIA)-El templo de San José de Chiquitos de tres cu considerado como una de las atracciones turísticas de más valor en la Chiquitania, est teriorándose. El "monumento nacional" por decreto supremo, presenta fisuras que van ag dándose cada vez más, lo que ha motivado preocupación de los pobladores. En una de las nave este templo pasaba clases el Ciclo Medio del Colegio "Santa Clara", pero, ante el inminen peligro, las religiosas tuvieron que trasladar las aulas a una casa particular que fue tomada alquiler. El local deteriorado sirvió también como cuartel en años pasados El pueblo pid PRESENCIA exteriorizar preocupación por el peligro de esta edificación colonial y tratar d teresar a las autoridades respectivas, para buscar medios y encarar su refacción. La foto mu dos grietas en una pared posterior. (Foto Pericón - PRESENCIA).-

Gran oportunidad para excelente inversión en Santa Cruz

Por disolución de Sociedad, se ofrece en venta a precio de Inventario, toda la existencia de Aparatos Médicos, Electromédicos, Instrumental e Implementos Médicos, Aparatos e Instrumental Dental, Aparatos para Laboratorios Clínicos y Químicos, Material de Vidrio Pyrex, Implementos para Laboratorios Sustancias, reactivos, sueros etc.

Ventas por lotes o en conjunto.
Informes y datos: ORGANIZACION "TORO" S.R.L. Bolivar 570 Casilla de Correo 1226. Sta. Cruz.

Guía Profesional

Médicos

Dr. ANTONIO MEJIA ESCALERA
CIRUJANO CANCEROLOGO ESPECIALIZADO EN FRANCIA
TUMORES.- Detección precoz; Mama; Tiroides, Piel; Tubo digestivo; Genitales, LINFOGRAFIA. QUIMIOTERAPIA.
Consultorio - Edificio cine SCALA 7° piso Teléfono 56695. Horario - 18 - 20.

DR. ERLAND PACHECO PENA
Internista-Endocrinólogo
Bocio, obesidad, infertilidad, diabetes, trastornos del crecimiento, menopausia y climaterio. Medicina Interna. Consultorio Av. Arce 2390 Teléfono 20987 Domicilio 41596 Horas 17 a 19.30

Dr. RUBEN CASTELLANOS ROJAS
MEDICO DE NIÑOS
Especialización: Italia, Francia.
CONSULTORIO: 16 de Julio 1616, 2°. Piso.
De 14.30 a 16.30.
TELEFONO 50461.
DOMICILIO: Rosendo Gutiérrez 628.
Teléfono 54413.
ATENCION DE URGENCIAS.

DR. ALBERTO MARIACA V.
MEDICO CIRUJANO
Medicina interna. Esp. Gastroenterología. Estómago, intestinos, apéndice, hígado, vesicula biliar, páncreas, etc. Trastornos de la nutrición.
Consultorio Plaza Venezuela 3er. piso (Edificio Sobima) Altos O.K. de horas 14 a 17 y de 19 a 20.30.
Teléfonos: Consultorio 65178. Domicilio 23832.

DR. GUILLERMO SUAREZ TEJADA
UROLOGO
Cirugía y enfermedades de riñones, vejiga, próstata, genitales, venéreas, etc., trastornos uro-genitales de la infancia.
Consultorio Mercado 996 Esq. Yanacocha 4°. Piso. Horas 18 a 20 p.m.

DR. MARIO MENDEZ ELIAS
Especializado: Neurología, Neurocirugía, Suecia, Inglaterra, Holanda.
Enfermedades, Cirugía del Cerebro, médula, nervios, traumatismo cráneo cerebrales, vertebrales, epilepsia, dolor.
Consultorio: Edificio Venezuela, Capitán Ravelo 2070 primer piso horas 16 a 17. teléfono 58075 - 82909.

DR. ALFREDO RAMIREZ TORRICO
CIRUJANO UROLOGO
Estudios especialización Universidad de Chile.
Cirugía y enfermedades de riñones, vejiga, próstata, genitales, infertilidad, venéreas, etc.
Avenida Camacho 1377 Teléfonos 57219 - 64817.
Consultas:. Horas 14-19; sábados 10-12.

LABORATORIO DE BACTERIOLOGIA ESPECIALIZADA
Dr. JUAN GUERRA MERCADO
(Catedrático de Microbiología)
Universidad de Londres. Paris Rio de Janeiro.
Cultivo de bacterios y hongos. Antibiogramas.
Controles microbiológicos industriales.
Centro Médico de Diagnóstico
Avenida 6 de Agosto 2404, esq. Belisario Salinas.
Reservar hora.
Telf. 21280 - 20016

Dra. RUTH MALDONADO BALLON
GINECOLOGIA OBSTETRICIA
Prenatal, Partos, Esterilidad, Planificación familiar, Flujos vaginales anormales, Hemorragias, Cirugía especializada.
Tumores mamarios, Prevención del Cáncer uterino.
CONSULTORIO: Mariscal Santa Cruz 1322 - TARDES 13.30 a 19.30.
Reservar hora: Teléfono 50040.

Dr. EDDY VILLALBA CA
GINECOOBSTETRA
Prenatal.- Partos.
plicaciones.- Flu
Hemorragias.- Planific
familiar.- Irregularid
menstruales.- Trast
sexuales matrimoniales.
CONSULTORIO.- S
naga 286.- (Altos Suc. B
Boliviano - Americano).
MAÑANAS 9.- 12.
TARDES.- 14 - 20.

DR. FABIO PRADO BARRIENTOS
ENFERMEDADES DE
Hospital de Buenos Aires
Pablo.- Santiago de
Eczemas - Alergias.
Acné. Consultorio E
Castilla 2do. piso, oficin
(Loayza 250) Teléfono
16.30 adelante.

DR. JAIME C. TERAN
GINECOLOGIA Y
TETICIA
Especialización en los E
dos Unidos de Norte Amé
Miembro de la Asociación
Ginecología y Obstetricia
Norte América Laparosc
Cauterización por
geláminas.
Consultorio Ave
Villazón 1966.- 2do. piso, tel
25050. De horas 9 a.m.
Domicilio teléfono 43558.

Dr. ENRIQUE VER GARAM.
ENFERMEDADES DE
LA PIEL Y VENEREA
- Avenida Arce, esquin
Goitia, edificio "VIC
TORIA" 2°.- Piso.
Horario: 13:30 a 16
Teléfonos: Consulto
23915.- Domicilio 612
Casilla Correo 2223.

Abogados

ARTURO VILLANUEV RODRIGUEZ
ABOGADO
Atención personal en j
civiles, penales sociales
ministrativos, jubilaci
Yanacocha 301 (Asbún anti
2°. Piso, oficina 2 Teléf
42934. Casilla 2546 Cor
Gratuita.

PRESENCIA

Director: Huáscar Cajías K.
Co-Director Gerente: Armando Mariaca V.
Jefe de Redacción: Mario Maldonado V.

Visita del ministro argentino de economía

Entre las visitas importantes que ha recibido nuestro país en los últimos tiempos, se destaca la del ministro argentino de economía. Viene él a tratar no sólo asuntos que atañen a su despacho sino también a acordar el posible temario de la entrevista que, en plazo breve, habrán de tener los presidentes de las dos naciones. Esto demuestra, como se ha dicho, que Argentina, después de un tiempo de mantener una extraña pasividad en sus relaciones internacionales, desea recuperar el tiempo perdido y poner en elevado y fructífero nivel los vínculos con otras naciones latinoamericanas.

Si nos referimos a lo económico, es un hecho que el intercambio se halla por debajo del que debería y podría ser. Hay rubros que apenas se han aprovechado y otros que hasta podrían calificarse de mutuamente desconocidos, pese a la importancia que pueden alcanzar. La economía argentina y la boliviana son, en muchos aspectos, complementarias; pero tal condición no se ha reflejado en los índices comerciales. La naturaleza y la historia han planteado la necesidad de una integración, pero ésta se halla sumamente retrasada respecto al avance que ya debió haberse logrado.

Se ha anunciado que las conversaciones, que ya se hallan en curso, se desarrollan en un ambiente de franqueza. Esta es una condición que es imprescindible para evitar actitudes negativas que perjudicaron a ambos países en el pasado y que no deben repetirse porque no hay razón alguna para ello. Sin ir al pasado lejano, es preciso recordar que hubo una crisis profunda, aunque no siempre visible, a raíz de la visita del Presidente Banzer a Buenos Aires. Esa fue una magnífica ocasión que lamentablemente resultó desaprovechada. Los acuerdos que debían alcanzarse y que hasta se anunciaron con un optimismo prematuro, fueron postergados por largo plazo. Hubo hechos, ocurridos no por iniciativa nuestra, que estaban alejados de la amistad que debía reinar en reuniones de este tipo. No sólo no se firmaron los convenios que, a último momento, pretendió imponer el gobierno argentino de entonces, sino que la misma suerte corrieron otros sobre cuyo texto ya había acuerdo de ambas partes. Posteriormente, surgieron otras situaciones, que no es necesario rememorar en detalle, que concluyeron en algo anormal: durante mucho tiempo tuvimos que carecer de embajador en Argentina. Las relaciones entre ambos países, aunque aparentemente normales, atravesaban momentos delicados resultantes de querer emplear tácticas que quizá tuvieron resultado hasta hace treinta años pero que ahora son claramente obsoletas e inadecuadas.

La situación podía calificarse de alarmante. De ella se dieron cuenta no sólo los bolivianos sino también muchos argentinos. Pero los graves problemas internos del país hermano impedían encontrar pronto y eficaz remedio.

Todo indica que, a partir de comienzos de este año, las relaciones comenzaron a ser encaradas de modo positivo, franco y realmente amistoso. El primer gran paso se dio por el último ministro de relaciones del anterior gobierno. Ahora, hay una mejora indudable en todo aspecto; surge un nuevo espíritu que no es sino renovación del que existió en los momentos de mayor cooperación y entendimiento mutuos. Han desaparecido o se han dejado de lado muchas de las causas perturbadoras anteriores.

Por eso, cabe esperar con optimismo los resultados de las conversaciones que se han iniciado y a cuyo buen éxito han de contribuir las enseñanzas del pasado. Este es evocado no con el propósito de mantener vivas las discrepancias o los malos recuerdos, sino porque hay necesidad de aprender de la historia a fin de que los errores no sean repetidos. Estamos seguros de que habrá acuerdos altamente positivos para ambas partes y de que el acercamiento, cada vez más estrecho, que se ha reiniciado, ha de tener una adecuada culminación cuando el Presidente argentino nos visite en fecha próxima.

La misión profética de la Iglesia en Bolivia

Ofrecer la reconciliación de Cristo al pueblo

Por CRIS GERAETS, O.P. y DANIEL ROACH O.P.

La penitencia es el primer paso de la esperanza a la acción y de la posibilidad del reino de Cristo a su realización histórica. La venida del reino anunciado por los profetas siempre está condicionada. Ellos gritan, "¡Arrepiéntanse!" ya viene el reino de Dios y su Cristo". En tiempos proféticos, el pueblo está dividido en grupos de resentidos; los odios crecen y la venganza es corriente. Toda la historia de Bolivia está manchada por las luchas fratricidas, los plots y complots, y el derramamiento de sangre entre hermanos bolivianos, pero lo peculiar de este momento profético es que la moralidad pública ha bajado terriblemente. El pueblo, tal cual es, está en pecado grave. Son lo más corriente la coima y el soborno, el nepotismo y la mentira, el contrabando en grande escala y el tráfico de drogas, la infidelidad y el divorcio, el aborto y la prostitución. Todo eso invita a una reacción violenta en muchos jóvenes. La situación de pecado ya es insoportable porque la corrupción pública está arruinando la patria. La tentación peligrosa es sublevarse violentamente contra todo eso y buscar lo nuevo por la fuerza física. El famoso espiral de la violencia es una triste realidad en toda América Latina.

Algunos revolucionarios van a decir: "Qué bien; tenemos que intensificar los odios y las luchas fratricidas porque de esta manera vienen la revolución verdadera y el progreso histórico". Pero esta postura "no es Cristiana ni Evangélica" La violencia simplemente engendra más violencia. La misión profética de la iglesia en este momento histórico es llamar al pueblo boliviano a la penitencia. El pueblo entero con todos sus grupos y capas sociales, todos tienen que arrepentirse. Pobres y ricos, analfabetos y doctorados, obreros y patrones, campesinos y ciudadanos tienen que arrodillarse bajo la cruz de Cristo y pedir perdón. Todos tienen que lavar los pies, los unos a los otros, y perdonar. El pecador en la Biblia es un hombre trágico, pero el penitente es el héroe de nuestra fe. La vieja Bolivia tiene que ser crucificada para que vuelva a nacer una nueva Bolivia en el Resucitado. La salvación de la patria no viene por las "nuevas élites" ni por los "antiguos revolucionarios" sino por el pueblo entero crucificado y resucitado en el Espíritu del Señor. Es tan fácil exacerbar los corazones violentados como es difícil sanar las heridas de generaciones.

Hace dos años, el Papa Pablo VI, dijo que "el camino a la paz es la reconciliación". Uno de los temas principales durante el Año Santo era la Reconciliación. La necesidad más urgente en toda América Latina es tener peregrinos de amor para reconciliar un mundo polarizado en grupos antagónicos de venganza y de violencia. Antes hemos escuchado mucho de los militantes de la Acción Católica que querían conquistar el mundo en Cristo. Ahora, la misión profética de la Iglesia en este país es más bien, peregrinar en el mundo reconciliado a un boliviano con el otro en Cristo. La iglesia peregrinante tiene que ser pobre de los pobres, humilde de los humildes. Más que nada, los peregrinos del amor tienen que imitarlo a El, que vino al mundo para servir y no para ser servido, para salvar y no para juzgar, para celebrar la conversión de un pecador, más que gozarse de la presencia de 99 justos que no necesitan la penitencia. Los peregrinos del amor tienen que poner en práctica lo más noble del Evangelio: "Tengan amor para sus enemigos, bendigan a los que les maldicen, hagan bien a los que les odian, oren por los que les insultan y les maltratan. Así ustedes serán hijos del Padre que está en el cielo; pues El hace que el sol salga sobre malos y buenos y envía la lluvia sobre justos e injustos. Pues si aman solamente a los que les aman a ustedes, ¿qué premio van a recibir por eso? Hasta los cobradores de impuestos hacen eso. Sean ustedes perfectos, así como su Padre que está en el cielo es perfecto" (Mt. 5:44-48).

La única fuerza capaz de quitar los odios y sanar las heridas, es el amor de Cristo en el Espíritu Santo. Solamente los reconciliados pueden ser peregrinos de la reconciliación en los demás. El día que los cristianos experimenten la hermandad en el Señor durante las celebraciones carismáticas, particularmente de la Eucaristía, podrían andar en el poder del Espíritu reconciliando el mundo al Padre en Cristo. Una vez acostumbrados a dar la mano los unos a los otros, de corazón en las celebraciones grandes de la Eucaristía, será lo más normal hacer lo mismo entre familiares y prójimos en el mundo. La libertad de los hijos de Dios es la fuente de la liberación verdadera en el pueblo. El espíritu de los mártires es el espíritu de las ocho bienaventuranzas. Y Bolivia está esperando a los peregrinos del amor quienes "dan un preclaro y eximio testimonio de que el mundo no puede ser transfigurado ni ofrecido a Dios sin el espíritu de las bienaventuranzas". (L.G. 31) Eso es lo que el Nuevo Pentecostés ofrece a Bolivia en este momento profético para reconciliar y no para odiar, para amar y no para matar, en fin, para edificar y no para destruir.

PROMOVER LA JUSTICIA DE CRISTO EN BOLIVIA

Cuando reflexionamos sobre la importancia de la justicia en la misión profética de la iglesia de hoy, encontramos tres corrientes peligrosas. Hay algunos que reducen la misión profética a cuestiones de justicia e injusticia sin mencionar lo más importante que es la luz, la esperanza y la reconciliación en Cristo. Hay otros que destacan demasiado lo negativo en la justicia, denunciando las injusticias. Todavía hay un tercer grupo que separa la justicia del amor hasta justificar la violencia para defender los derechos y cumplir con los deberes. El efecto de una concientización así hecha es amargar los corazones, intensificar las tensiones sociales, y llegar rápidamente a la sangre. En fin, es más y más protesta social, y menos y menos, profecía cristiana. No hay duda de que cuestiones de "justicia-injusticia" son muy importantes en la misión profética de la iglesia. Pero sólo cuando los mensajeros de la palabra, los misioneros de la vida y los peregrinos del amor estén cumpliendo su misión, los obreros de la justicia tendrán la oportunidad de transformar al mundo en Cristo. Sólo de esta manera, la protesta social será verdaderamente la profecía en Cristo.

Jesucristo nos dijo: "Busquen primero el reino de Dios y su justicia, y todas esas cosas se les darán por añadidura" (Mt. 6:33) Y San Pablo dice: "Que el reino de Dios no es comida ni bebida, sino justicia, paz y gozo en el Espíritu Santo" (Rom, 14:17). Claramente, el reino de Cristo en nosotros consiste, principalmente en "el amor de Dios que ha sido derramado en nuestros corazones por el Espíritu Santo que nos ha sido dado" (Rom. 5:5) La primacía de amor en todo lo social no puede ser enfatizada demasiado. Está muy equivocado el cristiano que comienza sus obras sociales en la justicia y más tarde trata de perfeccionarlas con el amor. La primacía del amor en todo lo social no se encuentra principalmente en perfeccionar una justicia ya hecha, sino más bien en inspirar, elevar y moverla como su punto de partida. El amor en Cristo inspiró a los primeros cristianos tan radicalmente que, "la multitud de los creyentes no tenía sino un solo corazón y una sola alma. Nadie llamaba suyos a sus bienes, sino que todo lo tenían en común" (Hech 4:32).

Sólo el amor del Espíritu puede crear en cada boliviano una nueva actitud social de "servir y no ser servido". de darse antes de recibir y de sacrificarse para el bien del otro. Así, "la nueva civilización del amor" tiene que inspirar un nuevo orden social. La justicia del reino no es la justicia de este mundo bendecido por afuera con la caridad; la justicia del reino es la justicia de la hermandad. Es la justicia practicada entre hermanos verdaderos, conciudadanos de la misma patria. Lo que la justicia del mundo hace impersonal, rígida, fría y estáticamente el amor del reino tiene que hacerlo personal flexible, ardiente y dinámicamente. En fin, la palabra de amor "nuestro" tiene que unir lo que la palabra de justicia 'derecho" ha distinguido en "lo mío y lo suyo".

El primer deber de los obreros de la justicia en su misión profética en la Bolivia de hoy, es anunciar claramente la justicia del reino antes de denunciar las injusticias del mundo. Una nueva ética cristiana está naciendo, y al hombre y a su pueblo como principio, centro y fin de todo lo social. La famosa "ética del trabajo" tiene que ser humanizada en el trabajador y todo "el tener, hacer y conocer más" tiene que ser orientado por "el ser más" En la nueva ética, la moralidad pública será más sagrada que la moralidad personal, y la justicia social tendrá la primacía sobre la justicia particular. Toda la economía tiene que ser orientada según las necesidades verdaderas del pueblo y no según los deseos artificiales de los avisos. El nuevo orden social tiene que transformar "la sociedad de consumo" en una sociedad humana. La nueva ética tiene que humanizar los procesos más típicos del mundo moderno para que la socialización no se convierta en un socialismo, la industrialización en un capitalismo, la educación en un cientificismo, la liberación en un liberalismo y la democratización en un formalismo.

"La situación de pecado" en la cual los bolivianos viven, es más que nada "la injusticia institucionalizada". Los cristianos tienen que enfrentar una patología social para comprometerse bien en "la nueva civilización del amor". ¿Cuáles son las injusticias más grandes en la Bolivia de hoy? Una vez que sean identificadas, la misión profética de la iglesia es denunciarlas y luchar contra de ellas. Como el Papa Pablo VI dijo hace tres años: "si quieres la paz, busca la justicia". No hay duda de que la primera clase de injusticias institucionalizadas viene de la división mundial entre los países ricos y los países pobres. No es simplemente una relación de dependencia sino de dominación socio-económica y de control ideológico-militar. Los países pobres, como Bolivia, son víctimas y satélites dentro de la órbita de los poderosos. Los pobres venden sus recursos a precios mínimos y controlados y compran los productos industriales por precios altos e impuestos por los ricos. Las compañías multinacionales ejercen un control injusto por un sistema de soborno y monopolios. Las organizaciones internacionales y los gobiernos poderosos fomentan programas anticonceptivos en vez de promover industrias nacionales. Muchas veces el tráfico internacional de drogas, armas y contrabando es más grande que todo el comercio lícito. Denunciar todo eso es un deber profético de cada cristiano, y la iglesia de Cristo no puede ser auténtica si no es capaz de gritar al cielo en defensa de los pueblos pobres.

Además, muy relacionado con las opresiones de los países ricos, está la corrupción moral dentro de los países pobres. Cuando hay funcionarios públicos esperando el soborno, agentes de la policía enriqueciéndose con el contrabando y diplomáticos metidos en el tráfico de drogas y de armas, la patria está vendida por sus propios hijos. La misma inmoralidad pública está interesada en mantener al país dividido en su propio corazón entre las privilegiadas "élites" y los oprimidos "marginados". El blanco o mestizo profesional tiene muy poco interés en el indígena y analfabeto y el camba oriental fácilmente desprecia al colla colonizador. Los nuevos dirigentes sindicales aprovechan al campesinado a veces peor que los antiguos patronos y la nueva burocracia en las empresas estatales está enriqueciéndose igual que la anterior rosca de las minas. En las oficinas públicas y privadas, lo más corrientes y popular es el nepotismo en llenar cargos, el ausentismo en cumplir los trabajos y la coima para promover los trámites. ¿Y dónde se queda el pobre trabajador u obrero en todo esto? Tanto la degeneración sexual está perjudicando muchos matrimonios, como la borrachera repetida está destruyendo a muchas familias. ¿Quién puede abrir la ventana para que una corriente de aire fresco pase por toda Bolivia anunciando el reino de Cristo y su justicia y denunciando las grandes injusticias? Será un héroe de fe listo para ser martirizado en aras de una nueva Bolivia.. Sólo los nuevos mártires van a anunciar la justicia del reino y denunciar las injusticias del mundo como los antiguos profetas. "Pero esperamos, según nos lo tiene prometido, los nuevos cielos y la nueva tierra, en los que habite la justicia" (II Ped. 3:13)

CONCLUSION

Lo que está pasando en Santa Cruz no es simplemente un despliegue en el desarrollo socio-económico; tampoco es principalmente un cambio en la herencia cultural de costumbres y tradiciones. Es algo mucho más de fondo que toca profundamente "el alma del pueblo" es decir, los valores espirituales. Son estos valores de los cuales los poetas escriben, los músicos cantan y los pintores pintan los que están cambiándose. Los grandes ideales que inspiraron a los filósofos y que movieron a los héroes de antaño están en juego. Además, los valores morales que constituyen "el corazón del pueblo" están tambaleando como la caña en un viento recio. Más que nada, el corazón del pueblo está expresado en la justicia pública y en el amor social. Los cambios profundos al tocar el alma de Santa Cruz, forzosamente sacuden su corazón también. Por eso, tantas veces la moralidad pública se presenta como un cuadro muy enfermo y sucio. Tanto la vida contemplativa que es la fuente del alma del pueblo, como la vida activa que es la fuente de su corazón, tiene que ser transformada si no la batalla está perdida.

Lo que hace a un boliviano, boliviano y a un cruceño, cruceño, está en peligro de morir sin ser reinterpretado en un nuevo renacer. La pintoresca Santa Cruz de boites y buris, carnavales y cantinas tiene que morir crucificada para resucitar en los nuevos centros culturales y parques industriales, en las nuevas avenidas pavimentadas y centros recreativos. ¿De dónde vienen los nuevos ideales y valores que inspiran y orientan los cambios actuales? El peligro es que las filosofías hedonistas, las ideologías materialistas y las religiones paganas, estén matando el corazón y el alma del pueblo sin reencarnar la herencia cultural en el nuevo nacimiento. El alma antigua vino de la fe cristiana y su corazón, de la moralidad de la Iglesia Católica. El mismo nombre, Santa Cruz, expresa el espíritu antiguo del pueblo en su inspiración, sus sufrimientos y sus sacrificios diarios. La bella estatua del Cristo Redentor simboliza al resucitado que quiere inspirar lo nuevo como un renacer, reinterpretando los ideales anteriores en el mundo contemporáneo.

Por eso, lo que viene del Nuevo Pentecostés no puede ser más urgente y necesario en Santa Cruz y en toda Bolivia. Como el Papa Pablo VI dice: "Hay que reconocer también una intuición profética en nuestro Predecesor Juan XXIII, cuando preveía una especie de Nuevo Pentecostés como fruto del Concilio. Nos mismo hemos querido situarnos en la misma perspectiva y en la misma espera. No es que los efectos de Pentecostés hayan cesado de ser actuales a lo largo de la historia de la Iglesia, pero son tan grandes necesidades y los peligros de este siglo son tan vastos los horizontes de una humanidad conducida hacia una coexistencia mundial que luego se ve incapaz de darse cuenta de que esa misma humanidad no puede tener salvación sino en una nueva efusión del Don de Dios. Venga, pues el Espíritu Creador a renovar la faz de la

(Pasa a la página 13)

El crecimiento demográfico y los planes de desarrollo

Por el Dr. ADEL CASTELLANOS O.

Sabemos por los estudios y las discusiones, que los países subdesarrollados de América Latina tienen el más rápido crecimiento demográfico del mundo, fluctúa entre el 3 y 4% y llama la atención sobre las consecuencias.

Ello sirve de base para hacer predicciones sombrías sobre el porvenir de la región y para pensar que la única solución es el "control de la natalidad" en especial en Bolivia cuando se habla del "Planeamiento Familiar".

El crecimiento demográfico en América Latina es indudablemente más rápido que en cualquier otra región del mundo, con las consecuencias conocidas de retardar el ritmo del aumento del producto bruto, per cápita. Sin embargo, no se puede considerar este hecho como definitivo ni menos proponer como solución EL CONTROL DE LA NATALIDAD.

En contra de este planteamiento que es muy capitalista se pueden esgrimir argumentos muy poderosos, no sólo de carácter económico, sino también morales y religiosos.

En primer lugar, se ha señalado el hecho de que en América Latina, no hay relación inversa entre el crecimiento demográfico y el crecimiento económico; por el contrario, en el análisis final, hay coincidencias como lo están probando México, Venezuela y ahora Bolivia y el Brasil. Esto se debe a que hay otros factores más importantes, sobre todo, una acertada política económica que ha permitido superar las dificultades del crecimiento demográfico. En segundo lugar, si se habla del aspecto social del desarrollo, como en el caso de Bolivia, resulta indiscutible considerar como un progreso, el que aumente la tasa de crecimiento de la población por el descenso fuerte de la mortalidad infantil. Debe considerarse el aumento de la población como un precio que se paga, en buena hora, por el mejoramiento de las condiciones de vida; y aquí cabe recordar que el Desarrollo Económico y Social tiene muchas dimensiones y muchas facetas.

En tercer lugar, sabiendo como sabemos, el gran campo que existe para mejorar la producción agrícola -en el caso de Bolivia- que es el sector más atrasado, nos cabe afirmar que la única solución del problema de la alimentación sea el Control de la Natalidad. Los progresos de la agricultura intensiva y extensiva en todos los países desarrollados, con la técnica en los últimos 20 años, prueban lo que podría hacerse en Bolivia y América, si se aplica la tecnología y se incentiva los créditos de fomento bajo una política bien orientada.

Es de conocimiento general que los países de América Latina no pueden alcanzar a los países desarrollados, pero es indiscutible que pueden elevar mucho su rendimiento, como lo han logrado los que realmente se han esforzado; rechazando los regalos en alimentos para preferir herramientas y tecnología.

De otro lado, el "Control de Natalidad" tiene repercusiones serias y dolorosas de carácter moral; ya se están presentando problemas de esa clase. Las relaciones entre jóvenes están adquiriendo un grado tal de libertad al amparo de los recursos modernos, utilizados para fines que no son ciertamente los que se alega cuando se trata del desarrollo económico.

Finalmente, merece anotar que se incurre en exageraciones cuando se trata del problema del crecimiento demográfico; en efecto si bien se trata de que una alta tasa de crecimiento demográfico significa que hay una proporción menor de población activa -digamos un 30% en lugar de un 40%- para producir y sostener a la población total; no es menos cierto que la composición por grupos de edad de esta población cambia notablemente. Empero, esto queda completamente enmascarado en los estimados y referencias corrientes acerca del ingreso o producto per cápita y el consumo de alimentos percápita; por ejemplo, los países que tienen una alta proporción de la población, en las edades hasta los 15 años, a saber alrededor del 45% contra el 28% en los desarrollados y de tasa de crecimiento bajo.

En conclusiones, podemos decir que la alta tasa de crecimiento demográfico no dificulta la elevación del nivel de vida ya que la experiencia, por lo menos en América Latina, prueba que no ha sido uno de los factores principales. En segundo lugar, que los estimados que se presentan exageran las diferencias. En tercer lugar que es un precio muy bien pagado por salvar vidas infantiles; y, en cuarto lugar, que la solución no es el "control de natalidad" mediante la decantada figura del "Planeamiento Familiar" sino el aumento de la producción de alimentos y el desarrollo económico que eleva la producción y el nivel de vida.

Cartas a PRESENCIA

El significado del sesquicentenario de Tarija

Señor Director

Me siento a escribirle teniendo a la mano la crónica que registra "Presencia" el 17 del mes ppdo. bajo el expresivo título de "El 26 de agosto se conmemora la anexión de Tarija a Bolivia" Hablar de "anexión" en este caso, es incurrir en un error de interpretación histórica y que lastima el espíritu nacionalista de los tarijeños tanto como hiere el patriotismo de los bolivianos.

Tarija, jamás ha sido "juntada" a Bolivia" No ha sido objeto de ninguna "alianza", ni de "coalición" alguna, menos de una "federación o "confederación" Esa región de la patria ha pertenecido siempre a la jurisdicción territorial y geográfica de lo que hoy conforma nuestra nacionalidad.

Nadie la ha "anexado" por cuanto nunca estuvo fuera de nosotros, ni de nuestros antepasados, Se "anexa" lo ajeno, no lo propio. Alemania se anexó la Alsacia y la Lorena, en 1871 y en 1940. Lo hizo por la fuerza, como se produce toda "anexión" de territorios libres o pertenecientes a otro Estado. Chile practicó la anexión de nuestro Litoral mediante la Guerra del Pacífico. A su vez el Paraguay ganó para sí el Chaco Boreal en la contienda del Sudeste.

El fenómeno tarijeño no es ni puede ser la de la estirpe de una conquista. No sé si habrá en Bolivia alguien que quisiera soñar con laureles de esta jaez Por ignorancia de la historia y de la realidad jurídica colonial. fué que Bolívar entregó Tarija al Gobierno de Buenos Aires. Procedió así ante el reclamo de los rioplatenses apoyados en una simple cédula real de carácter religioso de comienzos del siglo diez y nueve que disponía que el Obispado de Tarija pasase a depender del Obispado de Salta. Pero medida tan inconsulta, sin el menor asidero en el espíritu de las gentes tarijeñas y de la tradición, fué inmediatamente desaprobada por Sucre y resistida por los pobladores de esa región.

El Mariscal de Ayacucho no vaciló en desaprobarle al Libertador su proceder tan lijero. En carta memorable le pidió autorización para marchar a recuperar Tarija con sus tropas y le dijo que, si le negaba dicha autorización, procedería a recabarla del Congreso, de Chuquisaca.

Por su lado, los hijos del Guadalquivir anunciaron históricamente que siempre habían formado parte de la Audiencia de Charcas y del Alto Perú y que preferirían la muerte o desaparecer del mapa antes de dejar de pertenecer a Bolivia.

De qué "anexión" se habla entonces, si de lo que se trata es simplemente de la "recuperación" de un departamento graciosamente cedido a un vecino? Ni siquiera cabe hablar de un "retorno" del hijo al seno de la madre patria, toda vez que no hubo voluntad de ausencia en él. A Tarija no se le consultó si deseaba segregarse de Bolivia y "anexarse" a la Argentina".

Bueno es, además, remarcar que la curiosa cesión de Tarija por el Libertador Bolívar a los argentinos, no llegó a consumarse en rigor de verdad. Basta con los antecedentes señalados para demostrar palmariamente que ese acto fue resistido por el Presidente en ejercicio de la República y por los propios tarijeños.

Ojalá que estas reflexiones hechas con el mejor ánimo cívico hallen cabida en las prestigiosas columnas del diario que usted dirije y que puedan servir para que en el futuro nadie más vuelva a ofrecer la imagen incongruente de una "anexión" de Tarija a Bolivia, idea muy a propósito para los que pudieran tejer la ambición de arrebatarnos ese rico y bolivianista girón de la patria.

Es más, Geopolíticamente, Tarija es el centinela en el sud de la propia superviviencia de nuestra patria. Ya lo dijo el Vencedor de Ayacucho; Los argentinos en Tarija, cerca de la Capital de la República y de numerosos poblados, nos desorganizan el país.

Con este motivo, me es grato saludarlo muy cordial y atentamente.

MARIO GUTIERREZ GUTIERREZ

Informe de CEPAL sobre la economía boliviana

(Conclusion)

b) LA POLITICA ANTIINFLACIONARIA

La preocupación por estabilizar los precios tuvo carácter permanente y prioritario en la adopción de decisiones y a ella se subordinan en gran medida las decisiones adoptadas en materia cambiaria, fiscal, monetaria y de remuneraciones.

i) La política cambiaria y arancelaria. Durante 1975, y desde octubre de 1972, se mantuvo fijo el tipo de cambio, a [illegible] pesos bolivianos por dólar norteamericano, mientras los precios internos sufrían alzas considerables (88% en el bienio 1973 - 1974). Por lo tanto, el peso boliviano experimentó una fuerte sobrevaluación, lo que significa que las importaciones fueron subvencionadas en cuantías apreciables.

La decisión de mantener fijo el tipo de cambio tuvo, por un lado, el efecto de amortiguar la inflación importada y evitar las alzas de precios internos que por especulación y por "simpatía" con el valor del dólar se producen cuando se altera el valor del tipo de cambio. Por otra parte, sin embargo, esa decisión redundó en disminución de las reservas internacionales (58 millones de dólares) y en mayor endeudamiento neto (120 millones de dólares).

El régimen de venta libre de divisas- las que se fueron abaratando con el tiempo - se convirtió en uno de los mecanismos más favorables a la fuga de este recurso escaso. La profusión de actividades ilegales de comercio exterior permite conjeturar que su volumen no fue despreciable.

Estas actividades ilegales habrían representado montos cuantiosos. La preocupación gubernamental por controlar el contrabando y las estimaciones del Banco Central (45 millones de dólares en 1975 de importación ilegal). 10/ señalan la importancia de estas filtraciones. En efecto, desde el régimen de venta libre de divisas, la industria nacional difícilmente puede competir con importaciones legales e ilegales subsidiadas por la paridad cambiaria, que reducen el mercado para sus productos. En tanto la evolución del sector externo continúe siendo favorable, las restricciones serán menores, pero en la medida que se repitan los estrangulamientos de otras épocas, la situación puede volverse más difícil.

A principios de 1975 el gobierno decidió rebajar los impuestos a la importación de una serie de materias primas y bienes finales de uso doméstico. Las rebajas arancelarias beneficiaron tanto a artículos esenciales como a productos de consumo suntuario. En el régimen preferencial se incluyó una serie de materias primas para la industria textil como fibras sintéticas, lana, crines, lino, etc. y bienes finales como alfombras, tapices, terciopelos, prendas de vestir, etc. Asimismo, el beneficio alcanzó a los aparatos de música, registro y reproducción de sonidos, como tocadiscos, grabadoras, televisores, etc. La importanción de automóviles fue igualmente fa-

Cuadro 10

BOLIVIA: INDICES DE PRECIOS

(Variaciones anuales)

	1971	1972	1973	1974	1975
dice de precios al consumidor	3.3	23.6	34.7	38.9	6.0
Alimentos	3.4	24.2	44.8	44.7	3.6
flactor implícito del producto	4.8	10.5	31.5	63.0	10.8
Deflactor implícito del producto agrícola	2.3	4.3	41.5	67.2	22.8
Deflactor implícito del producto de alimentos y bebidas	5.7	14.4	20.3	81.8	12.6

entes: Banco Central de Bolivia y Secretaría del Consejo de Economía y Planificación (CONEPLAN).

(Pasa a la página 13)

Un presidente benefactor

Por GREGORIO MENDEZ TAMAYO

Bolivia, desde su independencia a la vida republicana ha sido gobernada por presidentes de distintas mentalidades, unos han sido progresistas, otros en cambio retrógrados. Junto a los primeros estaba el acaudalado minero don Gregorio Pacheco, de límpida trayectoria en su vida pública y sin barreras en la corriente de su convivir político, porque tal vez para gobernar, este ilustre varón, estuvo dotado con el libro de la sabiduría de Salomón.

El filántropo Presidente Gregorio Pacheco nació el 4 de julio de 1,823, en el Cantón Livilivi (hoy Villa Pacheco) de la Provincia Sud-Chichas del Departamento de Potosí. Es posible que en esa apacible región de abundante vegetación y benigno clima, bajo el abrigo de sus progenitores, haya pasado su primera infancia, retozando en sus verdes campos abrasado por el tibio sol de la campiña.

El ciudadano Gregorio Pacheco asumió legalmente a la Presidencia de la República el 3 de noviembre de 1.884, proclamado por el Congreso del mismo año y su período presidencial se extendió hasta 1.888. Durante el período de su gobierno el país gozó de una segura y absoluta tranquilidad porque en el escabroso camino de las ambiciones políticas, supo llevar los intereses del Estado con mano firme y probidad.

El filántropo Presidente Pacheco, desde muy joven, se dedicó al laboreo de las minas, y la gran fortuna que extrajo de las entrañas de su suelo natal, no sólo era para su provecho personal, sino que también la compartió con las necesidades del país para llevar adelante su progreso: es más, en la defensa pacífica de nuestras fronteras en el Sud-Este. Asimismo, con su ingénita bondad, cuidaba el bienestar de sus trabajadores, anticipándose con esa acción a las actuales conquistas sociales; por cierto todas estas manifestaciones son dignas de ponderarlas para ejemplo de nuestra generación.

Lo que más se destaca en la vida pública de don Gregorio Pacheco, era que, con el sentido de llevar adelante la educación de la niñez boliviana, durante su período presidencial fundó 33 escuelas en todo el territorio del país, y sus emolumentos de Primer Mandatario íntegramente los destinaba a la noble tarea de la enseñanza.

Cuentan rugosos rostros con labios que merecen fe, que en una fría tarde en que el viento levantaba arena y cegaba los ojos de pacíficos caminantes, llegó don Gregorio Pacheco de Sucre a "Karachipampa" de paso a la Villa Imperial; de pronto, al divisar de ese lugar al Coloso de Plata, echando pie a tierra de su cabalgadura y poniéndose de rodillas en el camino, con sentimiento de verdadero hijo de Potosí, exclamó con énfasis esta gran verdad:

¡Oh, majestuosa montaña, madre de hijos ajenos y madrastra de los tuyos".

Tatasi, lo contrario, de Livilivi, era una mina de propiedad de don Gregorio Pacheco, ubicada también en la Provincia Sud Chichas, en una altura de 4,300 metros sobre el nivel del mar, en donde en toda época del año soplan vientos helados que bajan desde las cumbres de los cerros que lo circundan. En esa fría región el benefactor ex-Presidente de la Nación, el 30 de agosto de 1.890, cansado por los años de su labor fructífera, exhaló el último suspiro para entrar a los misterios de la eternidad. Los trabajadores de su mina, con profunda veneración y en gratitud a su filantropía, por algún tiempo en esa gélida tierra, guardaron los restos del ilustre impulsor de la minería.

Años más tarde, el cuerpo del Presidente que en vida estuvo dotado de tantas bondades, por la voluntad de su familia fue trasladado a la ciudad de Sucre; Charcas a la fecha acoge en la profundidad de su camposanto, las venerables cenizas del notable hijo de las sierras de Potosí.

Si en la época en que vivió don Gregorio Pacheco, la técnica metalúrgica hubiera llegado al avance que hoy en día tiene, de seguro que él no hubiera puesto objeciones, para hacer que la fundición electrolítica de Zinc, esté en el suelo donde puso sus rodillas para dirigirse verbalmente a la Montaña de Plata, es decir en "Karachipampa", e instalar otras industrias en Potosí, en base a los estudios geopolíticos de sus provincias, para que la Villa Imperial económicamente, en medio de sus riquezas no muera.

Porque la misión impuesta en vida por Dios a don Gregorio Pacheco, fue primero, servir a la Patria sin egoísmo ni miramientos regionales, desde cualquier ángulo que lo situara el destino y después abnegadamente socorrer al prójimo, de ahí que, con justificada razón el escritor Wilson Mendieta Pacheco dice: "Que de Presidente de la República, no tuvo reparos para desempeñar el cargo de Corregidor o Juez Parroquial, fue un hombre cabal, sincero y correcto".

NOTICIA DE PERFIL

Chao Mao

La noticia impactante del día fue la de la muerte del señor Mao Tse Tung, el anciano líder de los chinos comunistas, uno de los grandes revolucionarios del siglo. Fue un hombre odiado o adorado por millones de chinos y tiene seguidores en todos los países del mundo, incluso en Bolivia. El hecho de no ser marxista, como yo, no impide reconocer que fue un gran líder, aunque fuera frío y sanguinario, como todos aquéllos para quienes el fin justifica los medios.

Lo primero que se me ocurre cuando alguien se muere es rezar por su alma y pedirle al buen Dios que la lleve al lugar del refrigerio, de la luz, y de la paz que son las condiciones climáticas y de ambiente con las que nos han pintado el Cielo, cuando éramos niños y como si estuviera mal que en el cielo existiera unos grados centígrados más, como en Cochabamba o Santa Cruz.

Pues bien, estaba a punto de decir: "Dios mío, te pido por el alma del señor Mao" y de pronto me puse a pensar en los problemas en que podría ponerle al buen Dios. Porque resulta que hasta el momento no sé si es lícito rezar por las almas de los chinos comunistas. Nunca se me había ocurrido hacerlo por ninguno porque no tengo relación con ellos, aunque debo confesar que una vez estuve tentado de rezar por los chinos y fue la última vez que el señor Nixon visitó la China, cuando ya le vino la mala suerte y yo tuve miedo de que se las contagiara a sus anfitriones. Cosa que al final sucedió. Yo no recé esa vez ni comuniqué mis intenciones a nadie por temor a que me dijeran que era un supersticioso y ya ven el resultado: Nixon contagió su mala suerte a los chinos. Y ojalá no les hubiera enseñado sus picardías y trampas.

Pero sigamos con esa mi intención de rezar por el señor Mao y por los chinos comunistas. Quise consultar con uno de los Obispos de La Paz pero todos se habían marchado a Sucre por razones de salud y para participar en el Consejo Permanente Episcopal de la Iglesia Católica Boliviana, de modo que no había nadie en La Paz. Fue entonces que decidí analizar por mi cuenta el problema. ¿Que pasaría si mi oración tiene efecto y las puertas del cielo se abren para los 800 millones de chinos comunistas? Son tantos los chinos que a lo mejor no cabe tanta gente en el cielo y nos encontramos frente a un problema de alojamiento..

Porque estoy seguro que la mayor parte de las gentes que se hallan en el Cielo están seguras de que los chinos comunistas se van a ir al infierno, como correspondería a los seguidores de una doctrina materialista, atea e intrínsecamente perversa, como la calificó el gran Pio XII, de quien me acuerdo mucho y venero su memoria. Y por ese motivo nadie se ha preocupado allí arriba de hacer alojamiento y construír hoteles para los chinos.

Pero ahora me pregunto ¿Y si no fuera así? Y si en vez de ir al infierno se fueran al cielo? Menudo problema de infraestructura turística. Y no se crea que estoy muy lejos de la verdad. Yo tengo la impresión de que los chinos comunistas sufren mucho. Y lo justo sería que después de "esta vida que es duro y fatigoso", los chinos pudieran saber y conocer lo que es verdaderamente un paraíso. Por eso, al final me decidí a rezar por el señor Mao y a rezar también por los 800 millones de chinos, comunistas, aunque en el Cielo no tuvieran capacidad suficiente de alojamiento. Lo hice, además pensando en ese lema cristiano del que se aprovecharon los chinos y que dice: "A Mao los unos y los otros".

PAULOVICH

Santa Cruz:

Sancionarán el aumento de tarifas en hoteles

SANTA CRUZ, 10 (PRESENCIA).- El Coordinador Nacional de la Cámara Boliviana de Hotelería Martín Cortez, refiriéndose a una denuncia hecha en PRESENCIA sobre elevación de tarifas en algunos hoteles de esta ciudad, hizo conocer: Puede ser que a espaldas de la Cámara Departamental de Hotelería algún hotel o residencial haya aumentado sus tarifas, si eso es así, será sancionado drásticamente el establecimiento que haya infringido esta disposición y se sancionará exactamente, como en años anteriores, durante la Feria Exposición.

Por su parte el Director Regional de Turismo, Ronald Alarcón, y el Coordinador Departamental de Hotelería, Miguel Prósperi, dicen que la denuncia sobre elevación de tarifas "es absolutamente falsa e infundada, puesto que los precios que rigen en este distrito son inalterables por el momento y no son los más altos del país".

Durante el Curso de Técnicas de Turismo, ante unos 50 participantes, dos profesores, denunciaron que "comprobaron" algunas elevaciones de tarifas en por lo menos dos hoteles. Aseguraron que ellos mismos se sorprendieron porque los pagos que habían hecho con anterioridad, no coincidían con los de ésos días (hace dos semanas atrás).

Un experto en turismo que recorrió los principales restaurants en esta ciudad, sostuvo por su parte que existen algunas irregularidades que son inadmisibles, si se pretende dirigir todos los esfuerzos hacia el fomento de la actividad de la actividad turística y ponía como ejemplo que no era justo, bajo ningún punto de vista, que en Santa Cruz, donde abunda la naranja, se cobre por un vaso de jugo 20 pesos, equivalente a un dólar. El experto dijo que estaba realmente sorprendido por ésos precios, por mucho que fueran de primerísima calidad.

TARIFAS

El Coordinador Nacional Martín Cortez, hizo llegar una lista de los hoteles en esta ciudad

Por habitación sencilla, Los Tajibos cobra 500 y 625 por doble; Gran Hotel Cortez, individual 228 doble 312, Asturias 228 y 324, Santa Cruz 244 y 462; Bolivia 228 y 312 Premier 240 por persona; La Siesta 200 y 280. Estas tarifas se refieren solamente a hoteles con aire acondicionado y baño privado.

Prefecto coordina viaje de autoridades a Potosí

POTOSI, 10 (PRESENCIA).- El Prefecto del Departamento de Potosí, Cnl. Luis Rojas Cerruto, se ausentó a la sede del gobierno, con el fin de gestionar varios aspectos relacionados a la capital y a las Provincias.

Se informó que la primera autoridad, viajó especialmente para conocer detalles de la visita que realizará nuevamente a la Villa Imperial, el Embajador de Venezuela, Dr. Ramón Delgado, quien colocará un busto del Libertador Simón Bolívar en la cúspide del Cerro Rico.

Se anticipó que arribarán a Potosí los Embajadores de los países bolivarianos y que el acto de colocación del busto alcanzará especial solemnidad.

En meses atrás, el diplomático venezolano, estuvo en esta capital y se comprometió a obsequiar un busto del Libertador, para ser colocado en la cumbre del famoso cerro potosino, donde en 1825 Simón Bolívar ascendió para izar las banderas de los cinco países libertados por su espada.

El Prefecto, en La Paz, aparte de conocer la nómina de la comitiva oficial, se entrevistará con autoridades nacionales, para dar solemnidad y realce a este acto.

Aunque no se dijo nada al respecto, se estima que el Presidente de la República Gral. Hugo Banzer Suárez, podría realzar la colocación del busto de Bolívar con su presencia.

- EL CENSO EN PTOSI.- Isaías Rojas, Coordinador del Censo en Potosí, dio una explicación a la prensa sobre los pormenores de la tarea censal que se cumplirá el miércoles 29 en todo el país.

(Foto MENDOZA para PRESENCIA).

Levantan en Ancasi defensivos junto al río Desaguadero

ORURO, 10 (PRESENCIA).- Desde principios de la presente semana, se trasladan piedras y otros materiales para los trabajos de defensivos contra los desbordes del río Desaguadero, en la región de Ancasi. Esta labor es llevada a cabo por la Corporación de Desarrollo de Oruro, cooperada por el Servicio Nacional de Caminos y la Segunda División de Ejército.

Los trabajos de reencausamiento del río son dirigidos por los ingenieros Humberto Bustillo y Víctor Rico, de CORDEOR. El Servicio Nacional de Caminos, dotará de maquinaria pesada, para construir el defensivo. El comando de la Segunda División de Ejército asignó 50 conscriptos para colaborar en diferentes tareas.

Se calcula que el trabajo estará concluido en aproximadamente 45 días, con lo que habrá desaparecido el peligro de inundaciones, en ese sector que, anualmente, causa zozobra y pérdidas materiales a los campesinos de la región.

En Cochabamba:

Municipalidad distinguió a la mejor construcción del año

COCHABAMBA, 10 (PRESENCIA).- Entre los números sobresalientes de la celebración del CLXVI Aniversario de la Revolución del 14 de Septiembre de 1810, se tiene la inauguración de uno de los edificios más modernos y hermosos, de cinco pisos, que se yergue en la esquina de la Avenida "San Martín" y la calle Ladislao Cabrera" de esta capital, donde funcionará la Farmacia "Panamericana". Esa edificación fue construida gracias al esfuerzo de los esposos Leónidas Reyes Gómez y Blanca Claros de Reyes, como una contribución al progreso urbano de la ciudad.

La Municipalidad le ha otorgado una placa, como reconocimiento público, y será descubierta por el Titular de la Comuna, Humberto Coronel Rivas, el 12 del presente mes, . La inauguración del edificio "Reyes-Claros" ha sido consignada en el programa oficial de festejos de la Gesta Cívica de Cochabamba.

Asistirán al acto autoridades nacionales y departamentales, representantes de la Banca, del comercio, de la industria, empresarios privados, casas importadoras, prensa y personalidades especialmente invitadas.

SATISFACCION

Interesados por el aporte urbanístico de esa obra a la ciudad, entrevistamos a la Dra. Blanca Claros de Reyes, propietaria del edificio y de la Farmacia "Panamericana", quien dijo que para ella era un sueño contar algún día con un edificio que aparte de servir a los fines familiares debía ser una contribución al progreso urbano de Cochabamba. Indicó que cuando prestó su juramento de profesional, tenía en mente poner su capacidad y su sensibilidad al servicio del pueblo y que la gente humilde podía acudir a sus servicios con la seguridad de que iba a ser atendida con una nueva sensibilidad humana y social. "Esta es la satisfacción más profunda que tengo, dijo, al haber hecho realidad la construcción de un edificio para que cumpla esos fines humanos y al mismo tiempo contribuya en algo al embellecimiento de nuestra querida ciudad de Cochabamba".

CONSTRUCCION

Con el objeto de conocer las características del edificio "Reyes-Claros", conversamos con el arquitecto Hugo Valenzuela, de la empresa constructora "Arco", autor de la obra, quien expresó que Cochabamba es una ciudad que ha empezado a levantarse gracias al esfuerzo de instituciones o personas particulares, de ahí que si se examinan las edificaciones de alguna importancia en ejecución o recientemente concluidas, se puede notar que en su mayor parte pertenecen a ese sector de la ciudadanía. Agregó que tal es el caso de la Farmacia "Panamericana" que ha podido levantarse gracias al esfuerzo de los esposos Reyes-Claros, que unen su capacidad de trabajo un espíritu de amplia colaboración y comprensión.

Señaló que resulta difícil encasillar el edificio dentro de una determinada tendencia arquitectónica, ya que se ha tomado en cuenta su ubicación en una zona comercial de primera clase, en la cual hay que cuidar al máximo la funcionalidad y utilización de superficie y pese a ello, en ciertos casos, se ha preferido sacrificar el aspecto netamente comercial o de costo, para aprovechar por ejemplo las posibilidades estéticas que presetan los voladizos circulares y la escalera helicoidal que va desde la planta baja hasta el último y que es visible en su totalidad a través de un amplio ventanal de aluminio y vidrio; en la misma forma, se ha preferido la utilización de materiales nobles como hormigón armado, aluminio, mármol y madera a su mayor costo y belleza.

Finalmente, dijo que el edificio está constituido en planta baja por un hall principal que da acceso al ascensor y a la escalera; dos locales comerciales amplios, con sus correspondientes mezzanines, uno de estos ha sido proyectado, especialmente, para la Farmacia "Panamericana". El primer piso está destinado a un departamento completo, con todas sus dependencias; los dos siguientes tienen a 6 oficinas cada uno con baños privados y el último piso corresponde a un departamento con amplias terrazas que permiten disfrutar del sol y del paisaje cochabambinos.

- PROPIETARIOS.- Leónidas Reyes y su esposa Blanca Claros de Reyes son los propietarios del edificio "Reyes-Claros" de Cochabamba, que fue distinguido por la comuna como la mejor construcción del año. Será inaugurado mañana.

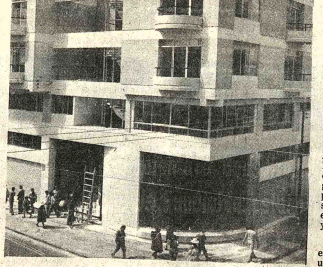

- EDIFICIO "REYES - CLAROS".- En un acto especial que tendrá lugar mañana, será inaugurado en Cochabamba el Edificio "Reyes - Claros", como uno de los números de celebración de la efemérides departamental de 14 de septiembre; por su aporte al embellecimiento urbano, la comuna distinguirá esta construcción con una plaqueta recordatoria.

Ingeniero Agrónom

Se desea contratar un Ingeniero agrónomo con experiencia en manejo ganado y proyectos de desarrollo agropecuario para trabajar en la Provincia Ñu de Chávez del departamento de Santa Cr Bolivia. A los postulantes seleccionados les dará oportunidad de conocer la zona trabajo : se dará preferencia a los profes nales con dominio del idioma alemán.

Escribir enviando Curriculum y prete siones salariales para un contrato de d años : dirigirse a la Administración Fund ción Boliviano BAVARA La Merced, Ca lla Nº 810 Santa Cruz, Bolivia

Santa Cruz, Septiembre de 1976

CITIZEN

Maquinaria española

CARRETILLA ELEVADORA:
Cap. 1500 kilos a 150 cm. elevación. Tipo mó con Motor diesel.

MOTORES INDUSTRIALES DIESEL:
De 20-24 HP. a 1500 RPM

MOTORES MARINOS DIESEL:
de 11 HP., con reducción, caja marina, e túnel y hélice.

GRUPOS ELECTROGENOS DIESEL:
de 5 KVA. a 1500 RPM. Trifásicos 220/380 V. y ciclos. Completos con tablero.

SIERRAS TABLEADORAS DE CINTA:
Con alimentador automático, altura de corte cm.

GRUESEADORAS DE 2 VELOCIDADES:
ancho útil 50 cm. Automáticas.
Precios sin competencia en: Av. Camacho 14

Advertencia

Ha sido extraviado el cheque Nº GH 053300 emitido por el Korea Exchange Bank contra el *Chase Manhattan, Bank; por la suma de dólares americanos 7,671.36 y habiéndo sido notificados a los Bancos respectivos, quedando nulo y sin valor alguno.*

A la persona que lo haya encontrado, se le dará buena gratificación, llamando a los teléfonos 40091 - 52092 - 43443 o devolverlo a la Dirección del edificio Petrolero Av. 16 de Julio 1616, 8º. piso, La Paz.

La Paz, Septiembre 10, 1976

DEPTO. NACIONAL DE INGENIERIA

Caja Nacional de Seguridad Social

Segunda convocatoria a propuestas.

Construcción y ampliación

Hospital Obrero Nº. 1 de La Paz

Por segunda vez y de conformidad con el Decreto Ley Nº. 10120 de 2 de febrero de 1972, se convoca a propuestas públicas, a las Empresas constructoras del país inscritas en el Registro Nacional de Firmas Constructoras y Consultoras de obras públicas del Ministerio de Obras Públicas y Transportes, y la Cámara Boliviana de la Construcción en: 1ra. y 2da. categorías, para la ejecución de los trabajos destinados a ampliación del Hospital Obrero Nº. 1 de la CNSS., de la ciudad de La Paz, en el lote propiedad de la institución.

GARANTIA DE SERIEDAD. Las propuestas deberán estar acompañadas de papel sellado, timbres de ley (uno por diez mil), Boleta de Garantía ($b. 50 más 5 por mil sobre el monto total de la oferta), certificado de solvencia tributaria y certificado de inscripción en la Renta.

PLAZO DE PRESENTACION.- Las propuestas deberán ser presentadas en sobres sellados y lacrados, con membrete de la firma interesada, en la Secretaría del Departamento Nacional de Ingeniería de la CNSS., (calle Ingavi Nº. 1086 2do. piso), hasta horas 11 a.m. del día 30 de septiembre de 1976.

Los planos y pliegos de especificaciones técnicas, serán proporcionados en la Secretaría del Departamento Nacional de Ingeniería, previo pago de $b. 1.000.- (UN MIL 00/100 PESOS BOLIVIANOS).

La Paz, 9 de septiembre de 1976

RELACIONES PUBLICAS

PREVIENE:

Vanguard Ltda.

Requiere los servicios de 2 empleados con amplia experiencia en la especialidad de vendedores de repuestos automotivos.

Escribir ofertas a Casilla 4390, indicando pretenciones y curriculum.

En Santa Cruz se vende farmacia

Acreditada, local céntrico Casilla 3144

Teléfono 2-5782

CLINICA MIRAFLORES

Cirugía General-Ginecología-Obstetricia-Oxígenoterapia. ATENCION MEDICA PERMANENTE. Consultas Dr. Mallo- De horas 15 a 19 pm.
AVENIDA SAAVEDRA 2167.- TELEFONO 41498.

Visite la exposición

Misionera del Colegio

"Don Bosco"

Necesitamos Promotoras

Importante Empresa de Turismo, necesita los servicios de Promotoras para su Departamento de Ventas, se requiere experiencia mínima en Turismo y excelente presencia.

Se ofrecen buenas comisiones y perspectivas de desarrollo. Interesadas enviar datos personales a Casilla 460 La Paz.

A.G. Mckee & Co. - Bolivia

Necesita incorporar para sus trabajos en Refinería Gualberto Villarroel de YPFB en Cochabamba:

- Profesional o persona con amplia experiencia en supervisión de Construcción de Edificios Industriales (Hormigón, mampostería, sanitarios, drenajes, electricidad etc.) Que posea amplios conocimientos en interpretación de planos de edificios y gran conocimiento en control de calidad de materiales para obras civiles.

Concertar entrevista a los teléfonos 2-5221, 2-5035, 2-7501 o escribir a casilla de correo 515 Cochabamba.

Presentarse con curriculum vitae.

ABSTENERSE SI NO SE REUNEN LAS CONDICIONES REQUERIDAS.

Licitación Nº. 12/76

Empresa Nacional de Fundiciones "ENAF"

Llamamiento a Consultoría Naves y edificios Fundición Estaño "baja Ley"

La Empresa Nacional de Fundiciones, convoca a empresas Consultoras debidamente registradas en el INALPRE para presentar sus ofertas para los trabajos de Consultoría concernientes al diseño de las Naves Metálicas y Edificios de Hormigón armado de la Planta de Fundición de Estaño de Baja Ley en Vinto (Oruro) .

Los Pliegos de Especificaciones técnicas, generales y planos, deberán recogerse de la Oficina Central, Secretaría General, Av. Villazón 1966, 6to. Piso, previa la cancelación de $b. 3.000.

Las ofertas se recibirán con todos los requisitos legales, hasta el día lunes 4 de Octubre de 1976, a horas 16:00 en las mismas oficinas.

La Paz, Septiembre de 1976

LA GERENCIA GENERAL

Caja Nacional de Seguridad Social

Segundo Llamamiento

Convocatoria a Propuestas No. 6/76

Adquisición dos Cardioversores

Por determinación de la Honorable Junta de Almonedas de la entidad, por segunda vez se convoca a todas las firmas importadoras legalmente establecidas en el país, a presentar sus ofertas para la provisión de:

DOS CARDIOVERSORES CON DESTINO A LA CLINICA HOSPITAL NO. 8,de acuerdo a las especificaciones que se proporcionarán en el Departamento de Compras.

GARANTIA DE SERIEDAD.- A tiempo de presentar sus ofertas deberán acompañar la correspondiente Boleta de Garantía de seriedad por $b. 50.oo más el 5% o . (cinco por mil, sobre el monto total de la oferta o del valor de la alternativa de mayor suma.

PLAZO DE PRESENTACION.- Las propuestas deberán ser presentadas en papel sellado, con timbres de Ley, en sobre cerrado y lacrado con el membrete de la firma interesada, en el Departamento de compras de la entidad, ubicado en la calle Ingavi Nº. 1086 1er. Piso, con la siguiente leyenda: CONVOCATORIA A PROPUESTAS Nº 6/76 - ADQUISICION DOS CARDIOVERSORES CON DESTINO A LA CLINICA HOSPITAL Nº.'8, hasta hrs. 18,oo del día lunes 27 de Septiembre de 1976.

La Paz, 8 de Septiembre de 1976

RELACIONES PUBLICAS.

Ministerio de Asuntos Campesinos y Agropecuarios

Instituto Nacional de Colonización

Se requieren los servicios del personal técnico y administrativo que se detalla a continuación:

1 Ingeniero Civil
2 Topógrafos
2 Cajeros
1 Secretaria Bilingüe
2 Secretarias

Los interesados deberán presentarse en la Jefatura de personal, 3er. piso del edificio "Lic. Francisco Bueno", ubicado en la calle Junín Nº 1183 esquina Indaburo.

RELACIONES PUBLICAS

Secuestradores liberaron a pasajeros de nave india

ISLAMABAD, PAKISTAN, (AP).- Media docena de secuestradores liberaron esta mañana a todos los 71 pasajeros de un avión comercial de la India Airlines pero mantuvieron a los siete tripulantes como rehenes mientras continuaban las negociaciones, dijeron las autoridades.

Los pasajeros abandonaron el avión y fueron llevados al terminal a aguardar cualquier indicio para regresar a su país, se informó. Seis pasajeros habían sido liberados antes.

El Boeing 737 llevaba 77 pasajeros y siete tripulantes cuando fue secuestrado esta mañana durante un vuelo interno en la India y obligado a dirigirse a Lahore, Paquistán, a unos 200 kilómetros al Sur de Islamabad, dijeron los funcionarios. Se informó que fueron liberados seis pasajeros que enfermaron.

Airsan Ahsan, funcionario de información de la provincia de Punjab, dijo que los pasajeros eran bien atendidos y se les dio alimentos. Agregó que todos los liberados recibieron atención médica.

Explicó a los reporteros en el aeropuerto de Lahore que no se conocía la nacionalidad de los secuestradores, pero que deseaban volar a algún país de Africa.

Ahsan dijo que se les aseguró a los secuestradores que el aparato sería reabastecido de combustible si no llegaran a un acuerdo con los negociadores sobre la liberación del avión, los pasajeros y la tripulación.

El aparato fue estacionado a unos 500 metros de la cerca exterior del aeropuerto durante las negociaciones. No se tiene certeza sobre el número de secuestradores y las armas que poseen. Una fuente dijo que es uno solo armado de una pistola.

Fuentes paquistanas e indias dijeron que una mujer alemana occidental, su esposo y un niño fueron liberados junto con tres indios después que enfermaron.

Un vocero de la aerolínea expresó que los alemanes integraban un grupo turístico de 15 personas de esa nacionalidad.

Una declaración emitida después de una reunión de alto nivel presidida por el Primer Ministro Zulfikar Ali Bhutto indicó que el gobierno estaba profundamente preocupado por la seguridad de los pasajeros y tripulantes del avión secuestrado y que estaba haciendo "lo posible por su seguridad".

El avión fue secuestrado poco después de partir de Nueva Delhi a las 7 de la mañana (20,30 EST) para un viaje a Bombay, con escalas en las ciudades indias de Jaipur y Aurangabad.

- HUELGA.- Buenos Aires (AP). El General Horacio Liendo, Ministro de Trabajo, habla con los periodistas y con obreros de la General Motors después de reunirse con dirigentes sindicales para solucionar la huelga automotriz (Radiofoto AP).

Augusto Pinochet inicia cuarto año en el poder

SANTIAGO DE CHILE, 10 (AP).- El Presidente Augusto Pinochet iniciará mañana el cuarto año al frente de su gobierno Militar con un discurso sobre el estado económico del país y formulará "anuncios trascendentales" hasta ahora secretos.

Fuentes oficiales no han dado indicio alguno sobre esos anuncios.

Los actos oficiales del tercer aniversario del golpe militar que en 1973 derrocó al Gobierno del fallecido Presidente Salvador Allende se iniciarán con una misa por los caídos en el fracasado movimiento.

Tras el discurso de Pinochet en la sede de Gobierno ante ministros, cuerpo diplomático y autoridades civiles y militares, miles de sus partidarios desfilarán por la avenida principal de esta capital. Los preparativos para la marcha comenzaron hace días y los participantes partirán desde siete puntos de reunión para converger en la Avenida Bernardo O'Higgins, que pasa frente al edificio de Gobierno.

Los organizadores dijeron que en "la gran marcha de la civilidad" en homenaje a las Fuerzas Armadas participarán organizaciones sindicales, juveniles y femeninas.

El comercio anunció que cerrará las tiendas a las 10:00 horas para permitir a sus empleados participar en el desfile. No habrán espectáculos públicos hasta después de las 18:00.

Pinochet y su Gobierno Militar inician el cuarto año en el poder con logros apreciables, en la lucha contra la inflación, que hace tres años superaba el 700 por ciento anual.

Fuentes oficiales han pronosticado para este año una inflación inferior al 170 por ciento.

En el aspecto político, se mantiene la clausura del Congreso, la disolución de los partidos políticos de izquierda y el receso para los de centro y derecha.

Vikingo I empieza a fotografiar nuevas regiones del Planeta Rojo

PASADENA, CALIFORNIA, 10 (AFP).- El compartimiento orbital de Vikingo-1 comenzará el sábado un "paseo" de dos semanas para fotografiar nuevas regiones del planeta Marte.

El módulo avanzará hacia el este sobre la parte ecuatorial del Planeta Rojo.

Para ello, los períodos fueron modificados. Entonces la circunvalación del planeta se hará en 21,9 horas en vez de las 24,6 actuales.

Su período actual conduce el módulo, cada día marciano, en su perigeo, a la vertical de la cuenca Chryse, donde se posó el compartimiento de aterrizaje de Vikingo-1.

Su nuevo período le hará dar diariamente un "paso" de 40 grados.

Al cabo de dos semanas la sonda se encontrará frente al punto de aterrizaje del compartimiento de descenso de Vikingo-2, en el otro lado del planeta.

Entonces, el módulo orbital será detenido y será utilizado como repetidor radio entre el compartimiento y la tierra.

El módulo orbital de Vikingo-2, liberado de esta tarea, comenzará a su vez un "paseo" por el casquete polar de Marte.

Las sondas orientarán también sus cámaras hacia una de las pequeñas lunas de Marte, fobos, de la cual pasarán solamente a 40 Kms. de distancia.

El compartimiento de aterrizaje de Vikingo-1, ahora en reposo, podrá siempre enviar al centro espacial de Pasadena las informaciones que sigue reuniendo.

Diariamente existe un pequeño período durante el cual se puede establecer contacto directo entre él y la tierra, sin necesidad de pasar por el repetidor orbital.

El compartimiento de aterrizaje de Vikingo-2, por su parte, comenzará el domingo sus experimentos biológicos después de haber recogido muestras del suelo marciano.

El brazo de la sonda debe excavar durante la noche del sábado al domingo un surco para recoger polvo que será examinado en sus pequeños laboratorios.

Los experimentos biológicos efectuados por Vikingo-1 no dieron hasta la fecha ningún resultado decisivo.

Colombia:

Huelga médica no se conjurará reimplantando estado de sitio

-Los huelguistas recibieron apoyo de estudiantes de medicina-

BOGOTA, 10 (AP).- El gobierno del Presidente Alfonso Lopez Michelsen descartó la posibilidad de re-implantar el estado de sitio para conjurar un paro de médicos y profesionales del ramo de la salud que ha dejado a millares de enfermos sin atención hospitalaria.

El consejo de ministros examinó anoche la situación, que parece complicarse día a día debido a que los huelguistas han recibido el apoyo de estudiantes de las facultades de medicina y de trabajadores del ramo de la salud, incluso en algunas clínicas privadas.

Al término de la reunión del gabinete, el Ministro del Interior, Cornelio Reyes, dijo que "por ahora se ha descartado la posibilidad de implantar el estado de sitio", que fue levantado hace tres meses después de estar vigente durante un año para combatir una ola de secuestros, las guerrillas rurales y algunas ramificaciones urbanas y un alarmante crecimiento de la delincuencia.

El gobierno afronta la emergencia en los servicios de salud pública con medidas legales normales. El paro que comenzó en el Instituto de los Seguros Sociales el lunes fue declarado ilegal y se ha ordenado el despido de 120 médicos que encabezaron el movimiento.

El personal del instituto reclama garantía de estabilidad en el empleo y derecho a presentar pliegos de peticiones para obtener contratos de trabajo colectivos o individuales.

El conflicto no tiene características económicas a la vista, pero la Ministra del Trabajo, María Elena de Crovo, reiteró anoche en un discurso por la televisión que los médicos del instituto devengan sueldos sin paralelo en el gobierno colombiano. Reveló que hay médicos que ganan hasta 46.000 pesos mensuales (1.300 dólares).

La Ministra advirtió que si la "voracidad burocrática" de los médicos y otros profesionales del instituto continúa sin freno este irá irremediablemente a la quiebra antes de dos años, desquiciando totalmente el servicio de seguridad social de los trabajadores del sector privado que son quienes sostienen con sus aportes y los de los patronos al instituto. Hay 1.5 millones de trabajadores afiliados.

La ministra fustigó nuevamente a los médicos por lanzarse a un paro que "ha puesto en juego la salud y la vida de los trabajadores colombianos". Los dirigentes del paro respondieron exhortando al gobierno a "buscar una salida decorosa al problema".

Hasta ahora un plan de emergencia para atender a los enfermos graves en hospitales privados y en las clínicas de la Cruz Roja ha tenido éxito. No se ha registrado todavía ninguna muerte por falta de atención médica a pacientes graves. Pero los servicios rutinarios están totalmente paralizados en las grandes clínicas del instituto y del gobierno, en los centros de salud y algunas clínicas privadas.

Empieza hoy semana de solidaridad con Chile

CARACAS, 10 (AFP).- En tres años "de oprobio 100.000 chilenos andan en el exilio, 5.000 están presos y 3.000 desaparecidos", declaró hoy aquí el Comité Chileno Antifascista.

Dicho organismo presidido por el ex senador izquierdista chileno Aniceto Rodríguez, así como el Comité Venezolano Antifascista, presidido por el jurista Rafael Pizani, señaló que tal era el balance fundamental de "los tres años de oprobio y despotismo bajo el régimen tiránico de Pinochet".

Anunciaron asimismo, la realización a partir de mañana de la semana de la solidaridad con la lucha del pueblo chileno, con actos cinematográficos, exposiciones sobre la realidad actual del país austral y la clausura con un acto en el teatro municipal, el próximo 17, con el festival "Venezuela canta a Chile".

Partidos ecuatorianos rechazan invitación para diálogo político

QUITO, 10 (AP).- La coalición de siete partidos rechazó la invitación del Gobierno para intervenir en un nuevo "diálogo político" y avanzar una etapa más en el proceso de normalización institucional del Ecuador.

El gobierno se proponía convenir en ese diálogo la integración de las comisiones que deberán formular reformas a la Carta Política de 1945 y elaborar un proyecto de otra nueva.

Los dos estatutos políticos, según el plan de reorganización jurídica presentado por la Junta Militar, serían sometidos a un referéndum al que seguirían las elecciones presidenciales y la entrega del poder hasta enero de 1978.

La coalición sostuvo que la "única salida decorosa y posible es que orientará al país hacia el orden jurídico y político, por cauces lícitos y pacíficos, en la entrega del poder a un ciudadano civil, merecedor de la confianza pública".

Ese ciudadano, según proponen los partidos, organizaría y presidiría las elecciones para la Asamblea Constituyente, organismo que dictaría una Carta Política adecuada a la realidad actual de la nación.

La coalición aduce en una declaración que "la situación del país tampoco admite otro relevo de guardia", es decir la sustitución de los actuales gobernantes por un nuevo grupo de militares, como ocurrió el 11 de enero pasado.

En esa fecha fue relevado del poder el General Guillermo Rodríguez Lara y lo asumió la Junta Militar que preside el Vicealmirante Alfredo Poveda.

El régimen militar comenzó en realidad el 15 de febrero de 1972 cuando Rodríguez Lara derrocó a Velasco Ibarra, exilado actualmente en Buenos Aires.

La coalición afirma que "el plan dictatorial ha fracasado en su totalidad porque es un instrumento arbitrario que contradice la forma de ser y los inmenentes atributos de los ecuatorianos.

"La imposición del plan sugiere claramente que es dudosa la sinceridad de la dictadura y que los aparentes ofrecimientos pudieran esconder otras intenciones".

4 BUENAS RAZONES para preferir...

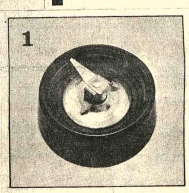

EL POTENTE MOTOR SE CARACTERIZA POR SU DURABILIDAD REMARCABLE LA CUCHILLA AFILADA DE ACERO DURO E INOXIDABLE ES ALTAMENTE EFICIENTE

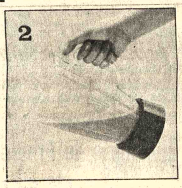

EL VASO DE LA LICUADORA RESISTENTE AL CALOR, TIENE UNA CAPACIDAD DE 1200 ML, Y SE PUEDE USAR COMO JARRA.

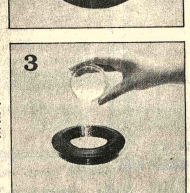

LA TAPA SE AGRANDA PARA SERVIR DE COPA MEDIDORA DE 60 ML.

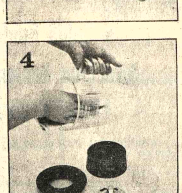

EL VASO DE LA LICUADORA Y LAS SECCIONES CORTANTES SE PUEDEN FACILMENTE REMOVER Y LIMPIAR.

MX-350N (750W)

MX-340N (750W)

EL EXITO DEL CENSO DEPENDE DE TODOS LOS BOLIVIANOS

LICUADORAS National

VENTAS Y SERVICIO EN:

LA GRAN CADENA DEL HOGAR

DISTRIBUIDORAS NATIONAL

Zenith's

Nuevos sin uso - Ocasión

Transoceanic D7000Y, Estereofónico con grabador "Allegro" 2 o 4 parlantes, Televisores.

Edificio Brasilia (Portería) - 6 de Agosto y J. Pérez.

En Cochabamba

Se ofrece en venta una casa amplia con industria de panificación bien instalada con maquinaria moderna. Ref. Señor M. Ortiz Casilla N°. 1548.- Cochabamba.-

Plan quinquenal

EDIC ON LIMITADA

Gaceta oficial de Bolivia

Ayacucho N°. 495 Casilla N°. 4007

Telef. N° 25452.

Sociedad Española "12 de Ocutubre"

Aviso

Se comunica a todos los señores (as) interesados en administrar el Bar-Restaurant de la Sociedad Española "12 de Octubre", sito en la calle Arenales N°. 583 presentar sus propuestas en sobre cerrado hasta el día 25 de septiembre.

Informes y entregas en nuestra oficina permanente de calle Arenales N°. 579 en horas de oficina, o a la casilla N°. 1210.

Santa Cruz, Septiembre de 1976

EL DIRECTORIO

Agradecimiento al Regimiento Policial Nº. 2

El día jueves 8 del presente aproximadamente entre 23:00 a 24:00 fue sustraída la motocicleta P-24501 que gracias a la eficiente y sacrificada labor con que realizan sus servicios de Patrullaje los Oficiales y Guardias del Regimiento Policial Nº 2, fue recuperada en perfecto estado. Hago llegar mis profundos agradecimientos a esta Unidad Policial que cumple desinteresadamente sus servicios en beneficio de la sociedad.

La Paz, 10 de septiembre de 1976

Albañiles y pintores

Presentarse a CERVECERIA BOLIVIANA NACIONAL día lunes 13 de septiembre, a horas 8.00 a.m. Calle Chuquisaca N°. 121, 6° Piso, Of. 7.

Na2 CO3 Carbonato de sodio liviano

polvo anhidro	Kilo $b. 5,40
Fosfato trisódico, polvo anhidro	Kilo $b. 21.90
CMC, polvo alta viscosidad	Kilo $b. 31.50
AZUL de Ultramar, concentrado	Kilo $b. 73.50
NaCL. (NL.) molido fino	Kilo $b. 0,80
JABON LIQUIDO, sin envase,	Litro $b. 10.00

Precios con impuestos, por mayor, puesto nuestros depósitos La Paz, Calle Independencia 255 Fono 50819..

H. Alcaldía Municipal

Acción Comunal

Domingo 12 de Septiembre

A partir de horas 8:00 a.m. bajo el asesoramiento técnico de Acción Comunal, todos los vecinos de las áreas periféricas deberán concentrarse en los campos de trabajo voluntario de las siguientes zonas:

CON VOLQUETA

OBISPO BOSQUE - Lucrecia Sausal
VILLA NUEVO POTOSI - 4 de Mayo Gozalves
SAGRADO CORAZON- 6ta. Sección.
VILLA COPACABANA - Sector Velarde
ZONA ESCOBAR URIA- Escuela Tupac Katari
SAN JOSE - Avenida Octavio Campero
CHAMOCO CHICO - Calle Navarro
VILLA LAZARETO

SIN VOLQUETA

VILLA NUEVO POTOSI - Gozalves 4 de Mayo
ALTO MIRAFLORES - Secor Pokeni
VILLA NUEVO POTOSI - Parte baja
ARMANDO ESCOBAR URIA
VILLA DE LA CRUZ - Calle Montenegro
CHAMOCO CHICO - Calle Navarro
ALTO MIRAFLORES - Sector Condorini
EL CALVARIO - Sector 4 de Noviembre
VILLA SAN ANTONIO - Sec. Unión Frontera
VILLA LITORAL - Parte alta
VILLA NUEVO POTOSI - Calle Bustamante
VILLA SAN ANTONIO - Mercado Modelo
VILLA EL CARMEN - Escuela
TEMPLADERANI - Secior Las Nieves
ACHACHICALA BAJO
EL TEJAR
ALTO MIRAFLORES - Sector Sud
LAS DELICIAS - Alto Rosasani

Atlas Copco

Kardista

Somos compañía comercializadora de ATLAS COPCO AB, Estocolmo, Suecia, proveedora de máquinas de aire comprimido y accesorios para minas, empresas constructoras e industria en general.

Buscamos KARDIXTA para nuestro departamento de Suministros, que se haga cargo del control de existencias de repuestos, y equipos y trabajo de oficina. Experiencia: 3 años en situaciones similares y preferiblemente con conocimientos del idioma Inglés. Favor enviar Curriculum Vitae a nuestra oficinas: Socabaya 280, 2° Piso. (entrevistas sólo se concederán previa cita) , o enviar a:

ATLAS COPCO BOLIVIANA S.A.

Casilla 7081
LA PAZ

Honduras y El Salvador buscan solución a problema fronterizo

WASHINGTON, 10 (AP).- Los Cancilleres de Honduras y El Salvador se reunieron hoy aquí en lo que se describe como la búsqueda de un convenio de mediación al que recurrirían luego para resolver las diferencias que salieron a flote durante su conflicto armado de 1969.

El Embajador nicaragüense, Guillermo Sevilla Sacasa, que preside la comisión pasificadora, nombrada entonces por el consejo directivo del Pacto de Río de Janeiro, pareció confirmar la información obtenida independientemente al decir que las conversaciones se iniciaron "en un ambiente de mínimo optimismo que hace suponer que se arribará a algo positivo en la escala de los trámites que esta clase de asuntos siempre requieren.

Los cancilleres Roberto Palma, de Honduras, y Mauricio Borgonovm, de El Salvador, se reunieron por espacio de casi una hora en la sede de la Organización de los Estados Americanos para recibir lo que las fuentes describieron como un borrador de una convención de mediación.

Los dos países tienen siete tipos de controversias, el principal de los cuales es la cuestión fronteriza.

Las fuentes dijeron que el procedimiento que se sigue es el mismo a que recurren dos personas que buscan superar sus diferencias. Se tiende a convenir la disposición de ellas de llegar a un acuerdo directo, a poner el asunto en manos de un mediador o una corte en el caso de que les resulte imposible el arreglo directo.

Borgonovo llegó a la sede de la OEA con una delegación de nueve asesores, mientras que su colega hondureño, que es un coronel, trajo nueve asesores entre los cuales figuran dos exancilleres: Julio C. Batres, y Jorge Fidel Durón.

El diferendo se mantiene abierto desde la conflagración que costó 2.000 vidas, pues aún no se ha convenido en los límites en cinco puntos de la frontera de 341 kilómetros en los que sale a flote el problema demográfico.

La situación se inició cuando Honduras dispuso la aplicación de una ley de reforma agraria que indicaba que las tierras fiscales serían entregadas sólo a hondureños. Se estima que en ese momento había unos 300.000 salvadoreños asentados espontáneamente en los valles de Honduras que tiene 2,8 millones de habitantes. El Salvador, cuyo territorio volcánico, es una quinta parte del de Honduras, tiene 4,2 millones.

En esferas salvadoreñas se dice que el problema radica en gran parte en que sus campesinos se han asentado en tierras que pueden ser salvadoreñas pues las referencias limítrofes que datan de la época colonial se basan a veces en arroyos que han desaparecido, quebradas que han cambiado de curso, o cerros que han tomado otros nombres.

Ese es el punto más sensitivo entre los dos países que se extiende luego a la posición de cada uno en el mercado común centroamericano. El Salvador tiene un mayor grado de industrialización por lo que sus productos penetran Honduras a este en una forma que este país desearía moderar.

La ruptura de las relaciones diplomáticas en 1969 dislocó el entero mercado pues, El Salvador quedó segregado de Nicaragua y Costa Rica. La cuestión del libre uso de la carretera centroamericana por los transportistas de todos los países de la región es otro de los siete puntos.

Los dos siguientes se refieren a la reanudación de las relaciones diplomáticas y económicas. El último comprende las relaciones privadas, muchas de las cuales se desprenden de la situación que se creó en 1969.

- DUELO.- Pekín 10 (AP).- El pueblo chino empieza a reunirse en la plaza Tien An Mien, en Pekín al enterarse de la muerte de su líder Mao Tse Tung. Muchas personas formaron largas filas para comprar brazaletes de luto (Radiofoto AP).

Vorster descartó participación de negros en el Gobierno sudafricano

JOHANNESBURGO, 10 (AP).- El Primer Ministro John Vorster regresó al país después de entrevistarse con el Secretario norteamericano Henry Kissinger en Suiza y descartó toda posibilidad de que los negros desempeñen papel político alguno en el gobierno de minoría blanca.

Vorster amenazó también con adoptar nuevas y estrictas medidas contra los manifestantes antigubernamentales.

Al tiempo que Vorster reiteraba su posición de que no hay crisis en Sudáfrica, la violencia racial se propagaba ayer por primera vez a la población de Kimberley, donde abundan las minas de diamantes, y dos cadáveres fueron hallados en medio de las ruinas de un hotel de propiedad de negros zulúes en la población segregada de Soweto, en Johannesburgo.

El discurso del primer ministro a un congreso provincial del partido nacional de gobierno en Blomfontein defraudó a algunos liberales que esperaban un anuncio que hiciera más flexible la política de Apartheid de supremacía racial, esta consiste en la separación de las razas excepto durante horas laborales y el rechazo a conceder la ciudadanía sudafricana a los no blancos.

Vorster dijo estar dispuesto a reunirse con los líderes negros en zonas urbanas para discutir quejas en torno a salarios, oportunidades de trabajo, servicios sociales y restricciones sobre propiedad y otras. Pero fue muy ovacionado por la multitud de 10.000 blancos cuando declaró: "No contaremos el poder" con los no blancos.

Dijo que el gobierno se adherirá a su política de ofrecer derechos políticos a los negros solo en las remotas reservas tribales que se están creando para ellos en el 15 por ciento menos deseable del territorio sudafricano.

Vorster afirmó que la Policía ha mostrado "moderación" en su reacción contra la sublevación de negros y "mestizos" que dura ya tres meses.

Advirtió que a menos que se ponga fin inmediato a la violencia, la Policía adoptará "otras medidas" para restaurar el orden.

Políticos derechistas de Ecuador rompieron vínculo con el gobierno

- QUITO, 10 (IPS).- Un importante sector político derechista prácticamente rompió todo vínculo con el gobierno castrense. Dirigentes de siete colectividades se negaron a participar en un diálogo abierto por los militares, que forma parte del proceso para el retorno a la democracia representativa.

El "diálogo", intentaba crear las condiciones para la constitución de comisiones que deberán presentar dos proyectos de carta fundamental para el país. Los militares pretenden realizar un plebiscito entre esos dos proyectos con objeto de sentar las bases para la nueva institucionalidad. Todo el proceso, según han afirmado las autoridades, en repetidas ocasiones, estará finalizado en enero de 1978.

La negativa de los políticos está basada en que no confían en las autoridades castrenses. Además, le niegan "todo derecho y calidad" a presidir un proceso de esta naturaleza.

Los políticos derechistas han exigido, nuevamente, que los institutos armados entreguen el poder que detentan desde febrero de 1972. La entrega debe efectuarse de inmediato a un civil que sería el encargado de presidir el resto del proceso.

Anteriormente, dirigentes de todas las fuerzas políticas del país dialogaron con el Ministro de Gobierno de la época, Coronel Richelieu Levoyer. Un intento similar hecho por el actual ministro de esa cartera, Coronel Bolivar Jarrin Cahuelas, ha fracasado.

La tensión actual se produce cuando el gobierno se prepara a ultimar los detalles para la nacionalización de la empresa petrolera norteamericana Gulf.

- POSIBLES SUCESORES.- Pekín 10 (AP).- Primero se informó que serían nueve las personas que probablemente se disputarían la sucesión de Mao Tse Tung, pero ahora fuentes oficiales dijeron que se tendrá que elegir sólo entre cinco, entre ellas su última esposa Chiang Chin. (Radiofoto AP).

Gobierno chileno privó de su nacionalidad a un ex-ministro

SANTIAGO DE CHILE, 10 (AP).- El gobierno militar aplicó hoy "la máxima y vergonzante sanción moral" de privar de la nacionalidad chilena a Orlando Letelier, quien fue el último Ministro de Defensa del extinto Presidente Salvador Allende.

Letelier, de 44 años, reside en Estados Unidos. El gobierno del Presidente Augusto Pinochet lo acusó de realizar en el extranjero "una campaña publicitaria destinada a lograr el aislamiento político, económico y cultural de Chile".

Un decreto que anuncia la medida aparece en el diario (Gaceta) oficial de hoy y denuncia "sus actuaciones en Holanda (donde) ha incitado a los trabajadores portuarios y transportistas de ese país a declarar un boicot sobre las mercaderías con destino o procedencia chilenas y han inducido a su gobierno a que entorpezca o impida la inversión de capitales holandeses en Chile".

Muchos izquierdistas asilados en el exterior participan en campañas destinadas a organizar lo que denominan "resistencia chilena" para derribar a la junta militar, que mañana cumple tres años en el poder.

El decreto firmado por Pinochet y todos los ministros tiene fecha 6 de junio último pero sólo fue conocido hoy. Afirma que la conducta de Letelier constituye "un grave atentado en contra de los intereses esenciales del estado chileno".

Calderas a vapor

Quemadores a petróleo
Radiadores para calefacción
Accesorios en general

ASPA empresa constructora

Teléfonos 54832 - 41411

Hospital Metodista

Deudores Morosos

Habiendo agotado los medios persuasivos para la cancelación de sus deudas a todos los deudores particulares y de empresas, les conminamos a pagar sus cuentas, en el plazo de 15 días a partir de la fecha de esta publicación, caso contrario nos veremos obligados a publicar sus nombres sin perjuicio de seguir el correspondiente juicio legal.

También comunicamos a las personas que hubiesen dejado prendas de valor, de no recogerlas en el plazo antes estipulado nos veremos en la necesidad de rematarlas con el fin de recuperar los montos adeudados.

La Paz, 11 de Septiembre de 1976

Mario García
Director Administrativo

Gerente

Se necesita en Santa Cruz para Firma Importadora de Camiones y Maquinaria.

Debe tener experiencia en ventas y Administración de Empresas.

Conocimientos de inglés deseable.

Presentar solicitud y COPIAS de referencias a Gerente, Casilla 1185, indicando sueldo actual.

Ofertas serán tratadas con absoluta reserva.

Centro Nacional de Computación "CENACO"

Licitación internacional No. 6/76

Se pone en conocimiento que a petición de varias firmas interesadas el plazo de presentación de propuestas para la provisión de "EQUIPO PERIFERICO ADICIONAL PARA EL SISTEMA DE COMPUTACION DE LA PAZ", ha sido ampliado hasta el día lunes 4 de octubre próximo, a horas 18.00.

Debiendo entregarse las propuestas en la Secretaría General del CENACO, Edif. Macdonald 5to. Piso, Calle Loayza Esq. Ballivián.

La Paz, 10 de Septiembre de 1976

RELACIONES PUBLICAS

Ministerio de Previsión Social y Salud Pública

Dirección Nacional de Listas Pasivas

LLAMAMIENTO PARA RECALIFICACION MEDICA

Se comunica a los beneficiarios MUTILADOS Y CIEGOS de la guerra del Chaco, que en cumplimiento del D.S.Nº. 13824 de 4 de agosto de 1976 y la R.M. Nº. R. 1021 de 6 del mes en curso, deberán presentares a partir del próximo día 15 del actual, a partir de hs. 9. a.m. en el Hospital de Clínicas, a objeto de someterse a la revisión médica-oculista de recalificación para seguir gozando del SUBSIDIO ESPECIAL.

Al presentar en la Dirección Nacional de Listas Pasivas, Av. Arce (Ex-Hospital Broncopulmonares) su expediente y documentos establecidos en el Art. 4º. de la R.M., recabarán la ficha de control para presentar a la Comisión Médica designada al efecto.

En los distritos de SUCRE, COCHABAMBA, ORURO, POTOSI, SANTA CRUZ, TRINIDAD, VILLAZON TUPIZA, UYUNI, ROBORE Y AIQUILE, los beneficiarios interesados deberán presentarse en la UNIDAD SANITARIA RESPECTIVA, en las fechas que indiquen los señores Jefes de la Unidad Sanitaria.

El plazo para los beneficiarios de La Paz, es de 45 días a partir de la fecha de iniciación de la revisión médica de recalificación. En el interior del país de 60 días.

La Paz, 9 de septiembre de 1976

DEPARTAMENTO DE RELACIONES PUBLICAS Y PRENSA

Ministerio de Industria, Comercio y Turismo

Corporación Boliviana de Fomento

COMUNICADO

Tiene el agrado de comunicar a la opinión pública y en especial a la ciudadanía de Cochabamba que, en cumplimiento a las instrucciones del Supremo Gobierno y al Convenio con la Corporación de Desarrollo de Cochabamba CORDECO, la Cooperativa Agroindustrial Cochabamba (COPAICO) y la Universidad Boliviana Mayor de San Simón (UBSS), suscrito en fecha 31 de enero del presente año, ha concluído el Estudio de Factibilidad para la instalación de un Ingenio Azucarero en el Chapare (Departamento de Cochabamba)

El citado Estudio será presentado a las Autoridades del Supremo Gobierno para su consideración.

La Paz, 10 de septiembre de 1976

CONVOCATORIA A LICITACION PUBLICA

Honorable Alcaldía Municipal de Lallagua

Servicio Nacional de Desarrollo Urbano - SENDU

PRESTAMO AID 511-L-047
LICITACION Nº. 2/76

SEGUNDA CONVOCATORIA
La H. Alcaldía Municipal de Llallagua convoca a licitación pública para la construcción de su mercado municipal.
PLIEGO DE ESPECIFICACIONES COMPUTOS METRICOS Y PLANOS
Los pliegos de especificaciones, cómputos métricos y planos, podrán ser retirados en la oficina técnicas de OO.PP de la H. Alcaldía (Plaza principal), previo pago en el Tesoro Municipal de la suma de $b. 2.000.- por ejemplar.

Las propuestas deberán ser presentadas directamente en las oficinas Técnicas de OO.PP. de la H. Alcaldía hasta horas 12 a.m. del día 5 de octubre y deberán sujetarse estrictamente al Decreto Ley de Licitaciones y contrato de obra del Sector Público.

La Junta de Licitaciones procederá a la apertura de las propuestas en el término legal, el día 5 de octubre a hrs. 15 p.m. los interesados o sus representantes podrán asistir a dicho acto.

PARTICIPANTES

En la presente licitación pública podrán intervenir todas la empresas de primera, segunda y tercera categoría, afiliadas a la Cámara Boliviana de la Construcción y estarán sujetas a la Ley de Licitaciones Públicas No. 10120 de 2 de febero de 1972.

Llallagua, 10 de sept. 1976

H. ALCALDIA MUNICIPAL

H. Municipalidad de La Paz

Convocatoria a Propuesta No. 113/76

- Se comunica a las empresas constructoras interesadas en presentar propuestas para la convocatoria Nº. 113/76 (Polifuncional Achachicala), que el precio oficial es de $b. 2.440.009.70

Los pliegos y planos podrán ser recogidos del Departamento de Estudios y Proyectos.

La Paz, 10 de Septiembre de 1976

Premier español anunc elecciones para 197

MADRID, 10 (AP).- El Primer Ministro Adolfo Suárez hoy elecciones libres para reformas constitucionales ten convertir a España en una democracia después de casi cua das de dictadura bajo el General Francisco Franco.

Las elecciones, primeras desde 1933, se efectuarán "la como sea posible, y en todo caso antes de junio de 197 Primer Ministro de 44 años.

Así, "el pueblo podrá construir su propio futuro. La de debe ser obra de todos los españoles".

Suárez, segundo Jefe del Gobierno desde la muerte de hace nueve meses, dijo que las reformas constitucion mitirán que el nuevo Parlamento sea elegido por voto u directo y secreto.

En un discurso de 30 minutos por televisión a todo Suárez dijo que esas reformas, contenidas en un proyec han sido aprobadas por el gabinete en una reunión de l

Calificó al proyecto de ley como "sencillo y realista que servir para que el pueblo juegue su propio papel".

Las reformas políticas del Primer Ministro se dice que aceptadas por los altos líderes militares con quienes se reunió hace unos días.

También tuvo conversaciones exploratorias con fuerzas políticas, incluyendo la izquierda no comunista.

Los cambios constitucionales propuestos por el Gobier que ser autorizados primero por las Cortes (el Pa unicameral), un 80 por ciento de cuyos miembros fue brados por Franco.

La mayoría necesaria para aprobación es dos tercio Suárez, en su discurso por televisión , no mencion ferendum nacional para aprobar los cambios constitucion aparentemente el Gobierno planea celebrar uno el diciembre, siguiendo después con elecciones parlamenta de junio de 1977.

Empresa Important

Requiere los servicios de un

Auditor Senior

Con experiencia en Auditoría Fiscal. Remitir Curriculum Vitae a Casilla Correo 1015

Ministerio de Transportes, Comunicaciones y Aeronáutica Civil

Aclaración

El Ministerio de Transportes, Comunicaciones y Aeronáutica Civil, ante la equivocada publicación de prensa realizada en un matutino de esta ciudad, tiene a bien aclarar que las propuestas correspondientes a la Licitación Internacional para la provisión, instalación y puesta en marcha de la ESTACION TERRENA PARA COMUNICACION POR SATELITE, deberán presentarse hasta el 25 de octubre del año en curso, y no el "próximo 10 de octubre" como señala la crónica periodística aludida.

El aviso oficial publicado en diversos órganos de difusión en días pasados, señala la concretamente que se ha resuelto la ampliación del plazo de entrega de propuestas de la Licitación Internacional para la instalación de la Estación Terrena para comunicaciones por Satélite hasta el día 25 de octubre del presente año, debiendo los interesados presentar sus ofertas en la Subsecretaría de Comunicaciones.

La Paz, 10 de septiembre de 1976

DEPARTAMENTO DE RELACIONES PUBLICAS

Ministerio de Educación y Cultura

CONVOCATORIA A CONCURSO DE MERITOS

- Por instrucciones del señor Ministro de Educación y Cultura, la Coordinación Nacional del Programa de Desarrollo Educativo Rural, convoca a concurso de méritos a los profesionales Ingenieros Civiles o Arquitectos que deseen prestar sus servicios, con dedicación exclusiva dentro de los proyectos de infraestructura física inherentes al Convenio de Préstamo A.I.D. 511-V-054.

Los cargos que deben ser provistos son:

a) Un Ingeniero de Proyectos que elabore planos de construcciones y refacciones de la Escuela Normal Rural "Ismael Montes", de la localidad de Vacas y de las unidades escolares comprendidas en el Proyecto Educación Rural I.

Los lugares de trabajo serán la ciudad de La Paz y el departamento de Cochabamba, indistintamente, de acuerdo a los requerimientos de trabajo.

El postulante debe tener suficiente experiencia en administración de proyectos.

b) Un superintendente de construcciones que conduzca y supervise los trabajos a realizarse en los núcleos escolares campesinos, comprendidos en el Proyecto Educación Rural I, en el departamento de Cochabamba.

El candidato debe tener experiencia en promover obras de construcciones en el área rural.

Las condiciones establecidas para ocupar cualquiera de los cargos anteriores son:

1) Ser profesional técnico inscrito en el Consejo Nacional de Ingeniería o en el Colegio de Arquitectos de Bolivia.

2) Acreditar una experiencia mínima de cinco años en construcciones de edificios; para cumplir este requisito debe acompañarse documentos fehacientes.

3) Los interesados deben indicar sus pretensiones de sueldo compatibles con su capacidad y experiencia, así como con el tipo de obras que tienen que realizar.

4) El tiempo de contrato, para los que resultaren seleccionados, será de dos años.

5) Los profesionales interesados, pueden recabar mayores informes en las oficinas del Proyecto Educacional Rural I de la ciudad de Cochabamba, situadas en la Avenida Arce Nº 2566 o en las oficinas de la Coordinación Nacional del Programa de Desarrollo Educativo Rural de La Paz, situadas en el Edificio Electra, quinto piso, calle Mercado Nº 1140.

6) Se fija como plazo para la presentación de solicitudes y antecedentes, hasta horas 17 del día 15 de septiembre de 1976.

La Paz, septiembre de 1976

DEPARTAMENTO DE RELACIONES PUBLICAS Y PRENSA

Actividad cultural

SALON MUNICIPAL- El tor José María Payno alasanz, nacido en España, sentará una exposición en el ón Municipal de la calle ón, el próximo lunes 13. yno Balasanz, radicado desde y joven en Santa Cruz de la rra, mostrará 21 óleos y 4 arelas. La exposición del sta español está auspiciada el Banco de Santa Cruz de la rra.

PEÑA NAIRA.- Un recital poesía y música tendrá lugar jueves 16, en el local de la lle Sagárnaga No 161. Silvia ercedes Avila, Manuel Vargas Norah Zapata-Prill darán ectura a su producción literaria en tanto que la parte musical estará a cargo del onjunto folcklórico "Los ayus".

GOETHE INSTITUT. Pedro von Vacano presentará el jueves 16 una muestra de intura en homenaje al poeta icardo Jaimes Freyre. Von acano, especializado en restauración de monumentos, trabaja actualmente en la dirección de Arquitectura de la Alcaldía de La Paz. La exposición estará abierta al úblico hasta el 30 del mes en urso. Av. 6 de Agosto No. 2118.

GALERIA EMUSA.- Oleos y cuarelas del artista boliviano ctavio Vargas Av. 16 de Julio o 1607.

SALON MUNICIPAL.- ibujos y óleos de Edgar randia Quiroga. Calle Colón.

MUSEO NACIONAL DE RTE.- Exposición permanente e pintura boliviana Calle omercio, esq. Socabaya.

CASA MUNICIPAL DE ULTURA.- Hoy a horas 19.00, Teatro Nacional Popular presentará "Juana Azurduy" e Andrés Lizárraga. Dirección rtística: Ruth Cárdenas; rección técnica: Hugo Pozo. uspicios del Centro Brasileño.

TEATRO MUNICIPAL.- oy, a horas 19.30, iniciación de a segunda temporada del oncierto de la Orquesta de ámara del Municipal. Bajo la irección de Antonio Montes alderón, el grupo orquestal nterpretará obras del repertorio universal y composiciones acionales. Actuarán como solistas la pianista Gladys Orías Medina y Eduardo Villarroel, Flauta, En el programa figuran dos obras de Mozart; el Concierto para Flauta y Orquesta en Re Mayor K. 314 y el Concierto para piano y Orquesta No. 21 en Do Mayor.

GOETHE INSTITUT.- Lunes, 13 horas 15.00, conferencia-concierto de Klaus Schilde sobre la "Sonata romántica" y el ciclo de disertaciones concluirá el miércoles 15 con una exposición y un concierto con obras de Beethoven, Schumann, Chopin y Strawinsky.

EXPOSICION DE ENRIQUE NAVAJAS SALAZAR.- La *primera* muestra de este pintor *se realiza* en el Hall del First *National* City Bank.

TEATRO MUNICIPAL.- Viernes 17 horas 20 presentación de la Opereta "El murciélago" de Johann Strauss, a cargo de solistas, Sociedad Coral Boliviana, Ballet Oficial y Orquesta Sinfónica Nacional. Dirección eneral, Ruben Vartañán, El clo de presentaciones de la ereta del compositor vienés se olongará hasta el 25 del mes n curso. Auspicios del Instituto oliviano de Cultura y Sociedad Filarmónica de La Paz.

ALIANZA FRANCESA.- Hoy . - a horas 20.°°, proyección de la película "Un tranvía llamado deseo" del cineasta Elia Kazan. Actuación de Marlon Brando. Av. 20 de Octubre No. 2041.

BANCO DEL LIBRO.- Exposición del libro brasileño. Calle Junin.

CONCIERTO LIRICO INSTRUMENTAL.- Ayer se realizó en el Teatro Municipal el concierto lírico instrumental auspiciado por la Dirección de Cultura de la Alcaldía. En la fotografía, de izquierda a derecha, la soprano argentina Tina Bertini. la pianista Teresa Stahlie y el barítono Gastón Paz. El público apreció las excelentes versiones de arias y duetos de famosas Operas.

Obras de Siqueiros en museo italiano

- ROMA SEPT. 10 (AFP).-- Una exposición del pintor mexicano David Alfaro Siqueiros será organizada, por primera vez en Europa, al ser expuestas en Florencia, del 10 de noviembre próximo al 15 de febrero de 1977, 125 lienzos suyos. La Exposición de Siqueiros, quien cobró fama sobre todo por sus frescos, ha sido organizada por el Museo de Arte Moderno de la ciudad de México y por las autoridades regionales de Toscana.

"JUANA AZURDUY"EN LA CASA MUNICIPAL DE CULTURA.- El Teatro Nacional Popular presentó ayer la pieza "Juana Azurduy" de Andrés Lizárraga, bajo la dirección de Ruth Cárdenas, este joven elenco volverá a actuar hoy en la Casa "Franz Tamayo". En el gráfico, pasajes de esta popular obra latinoamericana.

Arte mexicano

- PARIS (AP).-- "Aztlan, tierra de aztecas. Imágenes de un nuevo mundo", es el título de la importante exposición inaugurada hoy en la Biblioteca Nacional de París, organizada con motivo del primer centenario de la sociedad de los americanistas.

Después de una introducción cartográfica y la evocación de los grandes pioneros del americanismo, la exposición constituye una perspectiva histórica que muestra primeramente a epopeya legendaria de los Chichimecas saliendo de la isla de Aztlan guiados por la imagén de su dios- colibrí, y llegando a las "Siete cavernas", como primera etapa, según indican los documentos expuestos, para ir más tarde, en 1325, hasta el islote del lago de Texcoco, donde, tras haber erigido un santuario a su divinidad tribal, debían fundar Tenochtilan en el lugar donde se halla actualmente a ciudad de México.

ARTE Y CULTURA

Películas bolivianas en la Cinemateca de La Paz

- La recién creada Cinemateca de La Paz presentará al público un ciclo de películas bolivianas; de este modo la entidad dependiente de la Municipalidad paceña inicia sus actividades del año en curso.

La decisión de proyectar una serie de películas nacionales fue tomada en la reunión de ayer entre los responsables de la Cinemateca, Departamento de Espectáculos de la Alcaldía y representantes de organizaciones cinematográficas de nuestro medio.

El tema central de la reunión fue el llegar a un acuerdo para recuperar las películas que constituyen un patrimonio artístico de la nación . Intercambiaron opiniones Carlos Mesa Gisbert, de la Cinemateca; Pedro Susz, asesor de la institución municipal; Padre Renzo Cotta, miembro del directorio; Jorge Ruiz, gerente de PROINCA; Hernando López, presidente de la Cámara Nacional de Empresarios Cinematográficos, Gastón Velasco, Luis Espinal, crítico de cine, y Oscar Soria de la productora UKAMAU.

El ciclo de proyecciones cinematográficas se realizará en el Salón Teatro de la Casa Municipal de Cultura, a partir del miércoles 22.

La reunión de ayer finalizó tras llegarse a un acuerdo para recuperar documentales y largometrajes nacionales, por un lado; y por otro, el modo de conseguir películas extranjeras de valor histórico y cultural.

Folclore

- El Colegio Nacional "Manuel Isauro Pastén" de la capital Charazani de la provincia Bautista Saavedra, participará en el Festival Intercolegial que se realizará en La Paz el próximo domingo 19.

La delegación de la provincia citada ofrecerá un espectáculo basado en las costumbres de los Callahuayas.

El festival se realizará en el Teatro al Aire Libre "Jaime Laredo", a partir de horas 9 y 30 a.m.

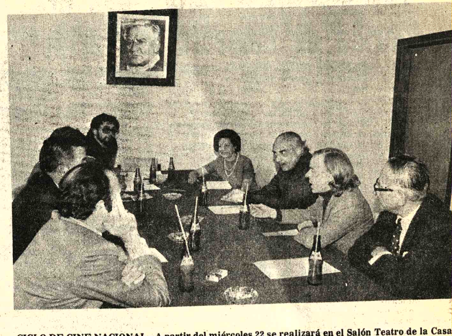

CICLO DE CINE NACIONAL.- A partir del miércoles 22 se realizará en el Salón Teatro de la Casa de Cultura "Franz Tamayo" un ciclo de cine nacional. La decisión fue tomada en la reunión organizada por la Cinemateca de La Paz, en la que participaron representantes del Departamento de Espectáculos de la Municipalidad y miembros de organizaciones y productoras cinematográficas nacionales.

ICTHUS
EDITORIAL Y LIBRERIA

Editorial CEAC: nueva decoración

LA ILUMINACION EN LA DECORACION MODERNA - Juan A. Blanch
DECORACION DE ESTABLECIMIENTOS COMERCIALES - F. Asencio Cerver
DECORACION DE APARTAMENTOS - F. Asencio Cerver
INTERIORES BIEN DECORADOS - F. Asencio Cerver
DECORACION DE CHALETS - F. Asencio Cerver
TECNICA Y PLASTICA DEL MUEBLE - Fernando Alvarez Vidorreta
HISTORIA DE LOS ESTILOS - Fernando Alvarez Vidorreta
ESTILOS DEL MUEBLE - Fernando Alvarez Vidorreta.

COMPRELOS EN: 16 de Julio 1800, LA PAZ
Representantes en SANTA CRUZ. España Nº. 51

CITIZEN

"OH LINDA LA PAZ"

H. Municipalidad de La Paz

Teatro Municipal

Sábado 11 de septiembre hs. 19

Concierto

Orquesta de Cámara Municipal

ANTONIO MONTES CALDERON

DIRECTOR

- PROGRAMA.

Concierto para Flauta y Orquesta - W. A. Mozart

SOLISTA: EDUARDO VILLARROEL A.

Concierto para Piano y Orquesta W.A. Mozart

SOLISTA: GLADYS ORIAS MEDINA

II

MUSICA BOLIVIANA.

Gaceta Judicial de Bolivia

CONTIENE: Resoluciones emitidas por Jueces, Tribunales y Sumario de Causas Resueltas, Onomástico de Litigantes, Disposiciones Legales Aplicadas, Indice de Jurisprudencia de la nueva Legislación en vigencia etc.

VENTAS: La Paz, Cochabamba, Santa Cruz, Oruro Potosi, Tarija, Sucre y Beni; en el habilitado de la Corte Superior de cada Distrito.

DISTRIBUYE: Talleres Gráficos «ROCABADO» N. Aguirre 6288 Casilla 1977 - Teléfono 27777 - Cochabamba

Universidad Boliviana

Universidad Mayor de San Andrés

Comunicado

Se comunica a los señores egresados de las distintas Facultades, que el plazo para la presentación de sus documentos, para el próximo Acto de Colación de Grados a realizarse el día 2 de Octubre, vence el día 15 del presente mes, IMPOSTERGABLEMENTE.

La Paz, 10 de septiembre de 1976

Betty Calvimontes Pérez
JEFE DEL DEPTO. DE TITULOS Y DIPLOMAS
U.M.S.A.

VºBº
Dr. Victor Hugo Guerra
SECRETARIO GENERAL UMSA.

Casa Argentina

Concierto de Cámara

Viola - Agustín Fernandez
Piano - Camila Villalpando

Auspiciado por la

MISION NAVAL ARGENTINA

Hoy Sábado 20,30 hs.

6 de agosto 2535

Voto Resolutivo de la Segunda Conferencia Nacional de Coordinadores y representantes laborales de base del Servicio Nacional de Caminos

LA SEGUNDA CONFERENCIA NACIONAL DE COORDINADORES Y REPRESENTANTES DE BASE DEL SERVICIO NAL. DE CAMINOS

CONSIDERANDO:

Que en fecha 12 de Marzo del presente año, fue publicado un VOTO RESOLUTIVO en el Distrito de Oruro, fraguado por los ex Coordinadores Departamntales y, que en ningún momento trasunta el sentir ni pensamiento de la clase trabajadora del indicado Distrito;

CONSIDERANDO:

Que, en dicho voto, han sido melladas. la solvencia moral y personal de los Señores Augusto Palomo Bascopé, Gerente Administrativo del Servicio Nacional de Caminos; Lic. Rubén Orozco Orías, Director Ejecutivo de La Caja de Seguro Social de Caminos; Hugo Albarracín y Roberto Espinoza, Coordinadores Nacionales; Sr. Elías Dipp Ortega, Director Laboral del Seguro de Caminos.

CONSIDERANDO:

Que, es deber el otorgar y devolver nuestra absoluta confianza a dichos personeros porque consta a la clase trabajadora, en la forma digna y correcta con que desempeñan sus funciones inherentes a su labor.

RESUELVE:

Lanzar el presente Voto Resolutivo de desagravio, otorgándoles a todos y cada uno de ellos nuestro más sincero reconocimiento y apoyo a su función de Administrativos, Ejecutivos y Representantes Laborales.

Asimismo, hacer conocer el presente Voto Resolutivo por todos los medios de difusión, para conocimiento de la opinión pública en general y de los trabajadores del Servicio Nacional de Caminos en particular.

Es dado, en la sala de sesiones de la Segunda Conferencia de Coordinadores y Delegados de Base del SNC, a los 9 días del mes de Septiembre de 1976.

COORDINADORES DEPTAL., Jorge Ontiveros, DELEGADO DE BASE, Abel Barra-vino, Fernando Cusicanqui, Alberto Montalvo. REPRESENTANTES POR ORURO, Max Requena, COORDINADOR DEP. Jorge Villareal, DELEGADO DE BASE, REPRESENTANTES POR COCHABAMBA, Ruperto Rojas, COORDINADOR DEP., Modasto Bellido, DELEGADO DE BASE, REPRESENTANTES POR SANTA CRUZ p. Daniel Justiniano., COORDINADOR DEP. Victor Hugo Mancilla, DELEGADO DE BASE, REPRESENTANTES POR SUCRE, Alfredo Careaga,COORDINADOR DEP. Arnulfo Núñez, DELEGADO DE BASE, REPRESENTANTES POR POTOSI, Humberto del Río, COORDINADOR DEP. Alejandro Barriga, DELEGADO DE BASE, REPRESENTANTES POR TUPIZA, Angel Arízaga COORDINADOR DEP Gregorio Mamani, DELEGADO DE BASE, REPRESENTANTE POR TARIJA Julio Inchausti,COORDINADOR DEP.pº Javier Beltrán DELEGADO DE BASE.

LICITACION Nº. 10/76

Empresa Nacional de Fundiciones "ENAF"

SEGUNDO LLAMAMIENTO

Movimiento de tierras para la fundición de estaño de baja ley

Habiéndose declarado desierto el primer llamamiento, la Empresa Nacional de Fundiciones, convoca a Empresas de Primera y Segunda Categoría a presentar propuestas para el movimiento de tierras del proyecto de la Fundición de Estaño de Baja Ley en Vinto, Oruro,de acuerdo al Pliego de Especificaciones y por un monto de $bs. 2.788.097,50. Los pliegos pueden ser recogidos en las oficinas de ENAF, al precio de $bs. 2.500.- Av. Villazón 1966, 6to. Piso, Secretaría General.

Las propuestas con todos sus requisitos en sobre debidamente cerrado y lacrado deberán presentarse en la misma oficina, hasta el día 30 de Septiembre de 1976, a horas 18:00.

La Paz, Septiembre de 1976

Covisenac Ltda.

Considerando el crecido número de ingresantes, se recuerda a los antiguos socios que por retiro de la entidad o por otras causas, no esten al día en sus obligaciones con la Cooperativa de Vivienda del Servicio Nacional de Caminos, para que hasta el 31 de octubre próximo normalicen sus ahorros de $b. 120.- mensuales, ante la Subtesorera Sra. Ruth de Viscarra en la oficina central del SNC (Gerencia Construcciones) caso contrario, sus derechos y lotes de terreno serán sorteados entre los nuevos cooperativistas con la consiguiente devolución de sus aportes iniciales.

La Paz, septiembre de 1976

Hugo Caballero Estenssoro
TESORERO

Cooperativva de Vivienda
COVISENAC-LTDA
La Paz - Bolivia

VºBº
Luis Belmonte Camacho
PRESIDENTE.

SAMAPA

CONVOCATORIA INTERNACIONAL A PROPUESTAS Nº. 4/76

Provisión de Sulfato de Aluminio

El Servicio Autónomo Municipal de Agua Potable y Alcantarillado "SAMAPA", convoca a las firmas comerciales o representantes legalmente establedidos en el País, a la presentación de propuestas para la provisión de UN MIL QUINIENTAS (1.500) toneladas de Sulfato de Aluminio en polvo, para la potabilización de agua en sus Plantas de Tratamiento.

Los interesados podrán recoger los pliegos de especificaciones de nuestras Oficinas Centrales de la Vda. "Las Américas" al lado de la Fábrica Municipal de Tubos, Villa Fátima, previo pago de 300.oo $b. por ejemplar.

Las propuestas deberán presentarse con todos los requisitos legales y formales, determinados por la Ley de Almonedas de 22 de Mayo de 1939 y demás disposiciones complementarias, en sobres cerrados y lacrados en las Oficinas Centrales de "SAMAPA" situadas en la Avda. Las Américas hasta las 12 horas del día miércoles 10 de noviembre de 1976.

La Paz, 10 de septiembre de 1976

LA GERENCIA GENERAL

Fue autorizada instalación de fábrica de cemento en Tarija

TARIJA, 10 (PRESENCIA).- El Poder Ejecutivo, mediante Decreto Supremo Nº 13921, aprobó la adjudicación hecha por el Comité de Obras Públicas y Desarrollo de Tarija en favor de la empresa Ingeniería Politécnica Americana, asociada con firmas japonesas; para la ejecución de estudios de factibilidad técnica y económica, de una fábrica de cemento en este depatamento.

La adjudicación mencionada, después de cumplidos los requisitos de ley, se efectuó el 28 de junio del presente año, por un total de setecientos mil dólares americanos y se espera que los trabajos sean iniciados en breve tiempo más.

Para la firma de los instrumentos jurídicos, se anunció la llegada a esta ciudad del Embajador Extraordinario y Plenipotenciario del Japón en Bolivia y de los personeros legales de las firmas adjudicatarias.

La instalación de una fábrica de cemento en Tarija es demandada insistentemente por los organismos regionales que preven que el desarrollo del Sud del país recibirá un gran impulso con la concreción de este proyecto, cuya producción podría ser -según se estima- parcialmente exportada por la ubicación geográfica favorable que ofrece el departamento de Tarija.

Muchos fueron los perjuicios sufridos aquí por la reciente escasez de cemento que paralizó varias obras tanto públicas como privadas, algunas de ellas requeridas con urgencia para el progreso de la zona. La demanda de este material será considerablemente incrementada en el futuro con la construcción de obras de magnitud como el aeropuerto internacional de esta capital, el camino pavimentado Bermejo-Tarija-Potosí, la represa de San Jacinto y varios proyectos de irrigación y de suministro de energía eléctrica que presumiblemente serán los más grandes del país, como el de Puerto Margarita.

Continúa la demanda de cemento en el país

(ANF).- "El déficit de cemento es un hecho real e incuestionable, y lejos de disminuir va en aumento", sostiene una publicación oficial de la Cámara Boliviana de la Construcción, en la misma también se anota que sólo en 1980 se contará con la suficiente producción nacional para cubrir el autoabastecimiento.

La afirmación es contraria al contenido de una reciente crónica publicada por un diario paceño en la que se alude el peligro de falta de mercado para la fábrica de cemento de Cochabamba y también para la de Viacha".

En la revista "Construcción", órgano oficial de la Cámara, en una crónica titulada: "Déficit de Cemento: hay que buscar una solución a corto plazo", se anota en una de sus partes: "Ya dimos a conocer cuadros estadísticos elaborados por los productores, que confirman nuestro aserto (el de que: el déficit, de cemento es un hecho real e incuestionable). Para el año 1973 -dice- estas estadísticas indicaban un superavit o exceso de producción de 46.400 toneladas; más en lugar de ello tuvo que considerarse un considerable déficit que, naturalmente, tradújose en una serie de entorpecimientos de la normal actividad de la industria constructora. Esta situación se prolonga en el año en curso. Para el año 1977, las estadísticas indican un déficit de 9.100 toneladas; 42.300 para 1978; y 79.300 para 1979. Sólo en 1980 se ingresaría a una etapa de producción suficiente y aun con un exceso de 121.300 toneladas, para alcanzar en los años siguientes, hasta 1985, cifras cada vez más elevadas".

Ministro de Salud
Iglesia-Gobierno coinciden sobre demografía

"El Gobierno acepta la paternidad responsable y la Iglesia Católica boliviana coincide con esta posición", dijo a los periodistas el Ministro de Previsión Social y Salud Pública, cuando le preguntaron su criterio acerca de las denuncias hechas en Sucre por el Cardenal Clemente Maurer.

El Cnl. Torres Navarro manifestó que el Supremo Gobierno postula una política contraria al control de la natalidad, pero sustenta la paternidad responsable y, en esto, coincide con la Iglesia Católica boliviana.

Dijo que estaba preocupado y confundido en vista de que con alguna frecuencia se hace denuncias, sin prueba alguna, y porque hace algún tiempo se atribuyó a los alimentos CARE un poder esterilizante, no obstante de que esos alimentos los distribuye la Iglesia Católica.

Explicó que era de conocimiento público que se habían hecho pruebas de laboratorio con los alimentos de CARITAS y que el resultado desvirtuó las denuncias.

Manifestó también que cuando el Cardenal Clemente Maurer dice a las madres que denuncien cualquier tentativa o sugerencia antinatalista con pretextos no justificados, prueba que no tiene seguridad de los extremos denunciados.

Finalmente, el Ministro defendió la posición del Gobierno sobre la paternidad responsable, "puesto que la pareja matrimonial, de acuerdo con su moral, su conciencia cristiana y sus condiciones económicas podrá tener el número de hijos que considere conveniente. O sea que con la seguridad de brindar a los hijos buena alimentación, buena educación y buena vestimenta, se está sentando las bases de una sociedad moral culta y sana, evitando la mendicidad, la miseria, la desnutrición, la prostitución, la drogadicción y, finalmente, lo que es más grave, el aborto criminal".

Descendió nueve puntos cotización del estaño

- Baja se atribuye al anuncio de las ventas por parte de Estados Unidos

El precio del estaño experimentó ayer un brusco descenso de nueve puntos, al venderse en la Bolsa de Londres en 3,60 dólares por libra fina.

En medios de la minería nacional, la baja de la cotización del estaño se atribuyó al anuncio del lanzamiento de ese metal al mercado por parte del Pentágono, por un valor equivalente a $us. 250 millones.

La opinión coincide con el criterio expresado anteayer por los miembros de la misión del Fondo Monetario Internacional quienes sostuvieron que el solo anuncio de esas ventas. tiene repercusiones negativas en la estabilidad de los precios.

Hace más de una semana, la Bolsa de Metales de Londres se vió afectada por otro anuncio similar, cuando un delegado de la Cámara de Representantes de los EE.UU., decidió presentar una petición para obtener un permiso de venta de estaño de la General Service Administration.

Es por todos conocido que el estaño del Stock Pile ha sido acumulado por las ventas a bajos precios efectuadas por Bolivia en períodos muy difíciles para los Estados Unidos.

Desde entonces, las posibilidades de venta de esos volúmenes se han constituido en amenaza constante contra la economía de los países productores de ese metal, especialmente de Bolivia, cuyo principal ingreso de divisas se debe a la exportación de minerales.

En julio pasado, Estados Unidos se adhirió al Quinto Consejo Internacional del Estaño, organismo que regula la comercialización de ese metal entre consumidores y productores. Este hecho tuvo una buena acogida por los miembros del Consejo Internacional del Estaño, en el entendido de que el ingreso del mayor consumidor del mundo occidental eliminaria en parte, el peligro de las ventas de la GSA.

Sin embargo, según criterio de los especialistas en minería, la situación no parece mejorar y, por el contrario, se presentan una panorama de contracción por parte de los EE.UU., puesto que al parecer ... convenio del estaño, se presenta la posibilidad de que esa nación efectúe ventas de ese metal.

COTIZACIONES

En Londres, los metales se vendieron en los siguientes precios:

Estaño, 3.60 dólares, por libra fina. Plomo, 0,21 dólares por libra fina. Zinc, 0.36 dólares por libra fina. Cobre, 0.68 dólares por libra fina. Bismuto, 7.50 dólares por libra fina. Cadmio 2.75 dólares por libra fina. Wolfram, 123.40 dólares por UMF. Antimonio, 25.50 dólares por UMF. Plata, 4,27 dólares por onza Troy. Oro, 113.75 dólares por onza troy.

NUEVA YORK

NUEVA YORK, 10 (AP)- Precios para hoy de los metales no-ferrosos:

Aluminio 0.48 centavos la libra, Nueva York. Antimonio 1.60 dólares la libra, Nueva York. Cobre 74 5/8 centavos por libra. Plomo 24.50.25 centavos por libra.Zinc 37-40 centavos por libra, entregada. Estaño 3.9951 dólares por libra, Nueva York. Oro 115.70 dólares por onza troy, Nueva York. Plata 4.230 dólares por onza troy Nueva York. Mercurio. 110.00 dólares por frasco, Nueva York.

Directorio del Club Social "16 de Julio"

- En días pasados fue elgido el nuevo Directorio del Club Social "16 de Julio", con asistencia de elctores que fue calificada de extraordinaria . La nueva directiva está conformada por los siguientes socios:

Presidente, Dr. Marcelo Calderón Saravia (Reelecto); Vicepresidente, Sr. Ricardo Sanjinés Sevilla; Fiscal general, Dr. Agustín Camacho Pozo (Reelecto); Secretario general, Sr. Vicente Cabrera Ayala; Tesorero, Sr. Emilio Espinoza Nava (Reelecto); Secretario de Actas, Dr. Raúl Díaz Romero Tejada; Secretarío de Régimen Interno; Dr. Hugo Córdova Montalvo; Secretario de Relaciones Públicas, Gral. Jaime Bilbao Zubieta; Secretario de Obras, Ing. Angel Rojas Coronel; Secretario de biblioteca y Cultura, Sr. Arturo Costa de la Torrre (Reelecto); Directores Suplentes, Lic. Luís Salas Durán, Sr. Angel Pacheco López; Sr. Hugo Miranda Aliaga, Sr. Amado Alarcón E. y Abel Ocampo Escóbar.

TRIBUNAL DE HONOR

Presidente, Dr. Rodolfo Salinas Rodríguez; Vicepresidente, Dr. Armando Villafuerte Claros; Secretario, Dr. José Jiménez Vega; Vocal, Dr. Flavio Durán Zuazo; Vocal Dr. Néstor Rosendo Ramírez.

La posesión de la Mesa Directiva se llevó a cabo el día sábado 4 del presente mes a horas 20 , en un acto especial.

Reclaman por detenido

Parientes del ciudadano Juan José Capriles , que se halla como detenido político en el Panóptico, nos hicieron conocer su alarma ante el hecho de que la mencionada persona que, sufre desde hace tiempo de úlcera, necesita un tratamiento que, hasta el momento y durante el tiempo de detención, no ha sido suministrado o no se da en condiciones adecuadas. La prueba, dijeron los reclamantes, se halla en que el detenido -que se encuentra en tal condición por algunas semanas- padece actualmente de hemorragias capaces de llevarlo a la muerte.

Los parientes piden que esta situación sea remediada y que el detenido sea trasladado a una clínica donde se pueda proporcionar en condiciones requeridas el tratamiento probablemente quirúrgico, que el detenido necesita con urgencia.

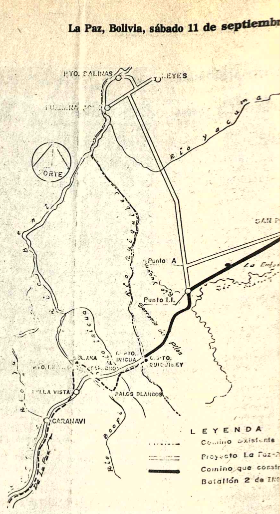

- CAMINO AL BENI.- La construcción del camin[o de] penetración al Beni, a cargo del Batallón de Ingeniero[s del] Ejército, "Gral. Román", continúa acelerada, segú[n in]formaron los responsables de la obra. El último parte i[ndica] que los trabajos de apertura de la nueva ruta e[stán] próximos a San Borja, en plena llanura beniana; se es[pera] que se vinculará a esta población con La Paz antes del p[lazo] previsto.

En el curso del año, el Batallón "Gral. Román" [logró] atravesar la Serranía del Pilón, principal obstáculo nat[ural]. Una vez que se consiguió superar esa región montaños[a, la] construcción avanza con mayor rápidez.

Alcaldía paceña logró nuevo crédito para alcantarillado

La Alcaldía paceña logró de [la] República de Alemania, un [nu]evo crédito de 8.400.000.- [dól]ares que será destinado a [tra]bajos de alcantarillado en la [zon]a de El Alto de La Paz.

La información fue [pro]porcionada por el Alcalde [Ma]rio Mercado el que lo calificó [de] "muy ventajoso" pues se tra[ta] de un crédito a veinte años [pla]zo, con un interés del 1%. [Inf]ormó que en los próximos [día]s pedirá al Gobierno de Boli[via] legalice ese crédito.

Recordó que una misión de [téc]nicos alemanes está en[car]gada de estudiar el problema [de a]lcantarillado de la ciudad de [La] Paz, los resultados son las [obra]s iniciadas y la concesión de[l] nuevo crédito. El Alcalde di[jo] que existen muchos pro[ble]mas que son solucionados en [form]a paulatina y que hasta la [fech]a se obtuvieron buenos [resul]tados.

Mario Mercado dijo que [actu]almente están en estudio las [nuev]as tarifas para el consumo [de a]gua potable en la ciudad de [La] Paz por los técnicos de [SAM]APA.

[I]nformó que se dispuso la [insta]lación de una nueva [ilumi]nación en la ciudad . En la [actua]lidad - dijo- se ex[peri]menta en el ingreso a Irpavi [a unas] cuadras de la Av. 6 de [Agost]o. Este nuevo tipo de luz es [...]io, con ella, se evita el re[...] la luz de mercurio,. Esta [se m]antendrá en las zonas [margi]nales, mientras que el [centro] de la ciudad será coloca[do el n]uevo sistema .

[El Al]calde Mercado anunció que para [...] entrará en servicio el sis[tema d]e captación y distribución [de ag]ua potable de Tuni[...]iri, lo que significa que la [ciudad] contará con grandes [volúme]nes de agua. La zona de [...] será la más beneficiada [con es]e servicio , pues sus [...]es, precisan de un [...]te servicio de al[cantari]llado.

[Con] miras a la evacuación [de agua]s servidas, así como de [...]viales, se instalará el [alcanta]rillado de doble tubería, [...] de una planta de tra[tamient]o de aguas negras.

[PRI]ORIDAD

[Anu]nció que, para el [próximo] año, la Alcaldía tiene [prio]ridades. La primera, el[...]miento de los mercados [...], sus condiciones sani[tarias] [...]titud y comodidad. Dijo que ese propósito ha merecido el total respaldo de las vendedoras.

La otra prioridad es el tránsito urbano de vehículos. La Policía Nacional hará conocer las próximas semanas a la Alcaldía recomendaciones para dar solución al grave problema de la congestión vehicular. Tales recomendaciones serán aplicadas de inmediato, pero, paralelamente, la Alcaldía adoptará medidas para evitar congestionamientos y cortar de raíz las malas costumbres y abusos en que incurren algunos conductores.

Entre tanto, la Comuna paceña ha completado los estudios para transformar la infraestructura vial de la ciudad con la construcción de pasos a nivel y vías de descongestionamiento. Explicó que junto a los pasos a nivel, se dotará de puntos de distribución de tránsito, de manera de mejorar la fluidez de la circulación de automotores.

Informó que el proyecto vial Kantutani, será ejecutado en 1977-1978,a un costo de 5 millones de dólares, el proyecto de la Av. de Los Leones, entre los mismos años, a un costo de 4 millones de dólares, el proyecto Orkojahuira, via que construirá encima de la canalización de ese río, tendrá un costo de 9 millones de dólares, será estudiado en 1977 y ejecutado en 1979; el proyecto Apumalla semejante al anterior, se ejecutará entre 1977 y 1978 a un costo de 5 millones el proyecto Soqueri, en los mismos años, a un costo de 3 millones de dólares y la avenida 9 de Abril, que será entregada para 1978 tendrá un costo de 3 millones de dólares.

Asimismo, se destinarán 6.000.000.- - de dólares para la construcción de los pasos a nivel en el centro de la ciudad, con estudios y ejecución de proyectos hasta 1979.

Tambien se consideró la construcción de edificios de parqueo para vehículos, debido a que en las calles céntricas quedará prohibido el estacionamiento de vehículos. Mercado expresó que prefería que la iniciativa privada se encargara de construir, administrar y explotar esos locales y que con ese criterio la Alcaldía ha facilitado al Automóvil Club Boliviano la realización de un proyecto de tiene programado.

Informó que la Alcaldía ejecutará el proyecto para aprovechar los aires de río, entre las calles Colón y Bueno, para el parqueo de vehículos en dos niveles y un tercero destinado como paso de peatones y establecimiento de tiendas comerciales y galerías de arte.

- REUNION.- El Alcalde Mario Mercado recibió ayer la visita de los técnicos alemanes encargados de estudiar los proyectos municipales de alcantarillado de la ciudad, en las zonas de El Alto, que se iniciarán en marzo próximo a un costo superior a los 300 millones de pesos bolivianos. Los técnicos son Willo Kittelberger, Klaus Schafer y Dieter Trapmann, que estuvieron acompañados por Wilfried Günter de la Embajada Alemana en La Paz.

RCA interesada en instalar ensambladora de televisores

(ANF).- La firma RCA Víctor de los Estados Unidos tiene interés en instalar una planta ensambladora de televisores en Bolivia, según se informó en el Ministerio de Industria y Comercio.

Los portavoces de ese despacho aclararon que dicha empresa no formalizó aún su planteamiento ante el Instituto Nacional de Inversiones, entidad encargada de analizar y decidir la conveniencia de inversiones destinadas al establecimiento de industrias.

El conocimiento de la iniciativa de la RCA Víctor se obtuvo a través de referencias informales de sus representantes; pero se espera que dentro de poco hará sus gestiones [ante el] Instituto Nacional [de] Inversiones.

Otro dato que fue ref[erido es] que dicha empresa [nor]teamericana destinaría [...] de 7 millones de dólares [para la] instalación de su ensam[bladora] de televisores, la que [tendría] capacidad para satisfa[cer la] demanda del mercado int[erno y] un amplio margen para [la ex]portación.

No hace mucho qu[e otra] empresa extranjera [mostró] similar interés para hac[er la] instalación de ese tipo e[n Boli]via, pero la misma estuvo [supe]ditada a la adquisición por [parte] del gobierno de un lote de [apara]tos de televisión.

Desde hace ocho [años,] cuando se inició la emis[ión de] programas de televisión e[n Boli]via, a través del Canal 7, [son] miles los aparatos de tele[visión] que se importaron al paí[s con] un gasto fuerte de divisas.

El gobierno ha anuncia[do su] intención de continuar c[on la] importación masiva de [esos] aparatos , como parte d[e un] programa "social" en favo[r de] sectores de empleados púb[licos] y de trabajadores, a quiene[s] los provee sin impuestos [de] importación, como "co[m]pensación" por el e[n]carecimiento del costo de vid[a].

Es posible que muchos d[e] estos sectores estuvieran dis[puestos] a convertirse en ac[cionistas] de la futura ensam[bladora] que, como queda dicho, invertirá 7 millones de dólares. Se informó que una parte de de[terminada] repartición ad[ministrativa] y otra de los fa[briles] gastaron cada u[na] 1.250.000 dólares para adqu[irir] televisores.

Los representantes de RCA Víctor habrían adelanta[do] también que, a contar de[sde la] aprobación que le pudie[ra] otorgar el INI a su pl[an]teamiento, demoraría tan s[ólo] 10 meses para que la ensa[m]bladora empiece a producir.

Iglesia mormona inicia campaña en La Paz sobre temas sociales

"Si no hay entendimiento dentro del hogar, ¿cómo puede haber un amor verdadero? Si no podemos comunicarnos con nuestra familia, ¿cómo podemos comunicarnos con los demás fuera de casa? Así, pues, tenemos que empezar a escuchar dentro de las cuatro paredes de nuestro hogar".

En base a estos principios, la Iglesia de Jesucristo de los Santos de los Ultimos Días, (Mormona) establecida en Bolivia hace algunos años, ha iniciado una campaña a través de diversos medios de comunicación social, bajo el título de "El escuchar es el comienzo del entendimiento".

La Iglesia de los Mormones, cuya sede está en la ciudad de Salt Lake City, capital del Estado de Utah, Estados Unidos de América, acomete la empresa anunciada "para que el amor entre padres e hijos, hermanos y hermanas sea más fuerte y genuino si todos toman tiempo para escucharse el uno al otro".

La campaña de los Mormones sostiene que el escuchar no es una habilidad que todos tenemos "y escuchar es verdaderamente el comienzo del entendimiento, y no hay mejor lugar que el hogar para comenzar a escuchar".

EJERCITO DE SALVACION

General Clarence Wiseman, Jefe Mundial del Ejérctio de Salvación, llegará a La Paz el 14 del presente mes, para asistir al Congreso de esa agrupación religiosa que se cumplirá del 14 al 16 del actual.

Clarence Wiseman vendrá acompañado de su esposa y del Coronel Edmundo Allemand, jefe territorial de Bolivia, Perú y Chile, del Ejército de Salvación.

MILLONES DE CHINOS....

(Viene de la página 1)

Multitudes de chinos, se han congregado ya en la Plaza Tien An Men, la principal de Pekín, y han comenzado a colocar flores al pie de un monumento que lleva inscrita las palabras de Mao: "Los héroes del Pueblo son Inmortales".

Un residente con quien se estableció contacto telefónico desde Tokio dijo que la situación era normal, pero muy solemne, al tiempo que mucha gente hacía ofrendas y prácticamente todo el mundo llevaba brazaletes negros.

La principal emisora de Pekín transmite cada hora el anuncio de la muerte de Mao, los arreglos para el funeral y el nombre de los miembros del comité organizador, con heroicos temas orquestales chinos entre uno y otro anuncio.

La lista del Comité fúnebre la encabezan los cuatro Vicepresidentes del Partido, todos posibles competidores por la futura Presidencia. Son ellos: El Primer Ministro Hua Kuo-Feng; el dirigente laboral radical de Shanghai, Qang Hungawen; el Ministro de Defensa y camarada de Chou En Lai Yeh Chien-Ying, y el Viceprimer Ministro Chang Chun-Chiao.

Irónicamente, en el velatorio de Chou en enero fue Teng quien pronunció el principal panegírico y luego desapareció completamente de la vista del público.

Según la constitución de 1973, los 195 miembros del Comite Central del Partido deben elegir al Presidente, pero donde sea que se reúna y quien quiera sea el elegido, se especula insistentemente con la posibilidad de que surja una dirección colectiva.

Sé considera que ningún funcionario tiene el poder y el prestigio necesarios para reemplazar plenamente al hombre cuyas citas encabezaron las ediciones del "Diario del Pueblo" y a cuyos libros y discursos se consideraban el evangelio del manejo de las cuestiones políticas, económicas, educacionales, militares, y hasta científicas de China.

"El navegar en el mar depende del timonel. El hacer la revolución depende de los pensamientos de Mao" fue el lema ampliamente utilizado.

El anuncio de la muerte de Mao dijo que este dirigió el trabajo de la nación durante su enfermedad, cuya naturaleza no fue revelada y "luchó hasta su último aliento". Aparentemente su enfermedad data de junio, cuando dejó de recibir a visitantes extranjeros.

Mientras Radio Pekín continúa refiriéndose a los logros de Mao y convocando a los chinos a llevar adelante su causa y apelando a la unidad, la agencia oficial, Sinjua emprendió hoy nuevamente el ataque contra Teng.

Difundió por radio un artículo de la publicación teórica "Bandera Roja" denunciando a Teng, por propugnar el control directo y exclusivo de las empresas por el Ministerio respectivo. Esto se opone a la línea de Mao alentando la iniciativa del Gobierno local y de los locales, dice Bandera Roja.

Si se permitiera que esta política tuviera éxito agrega "Bandera Roja" la propiedad socialista de las fábricas y las empresas de todo el pueblo se convertiría en propiedad privada bajo control de los seguidores del camino capitalista, lo que proveería la base económica para la restauración del capitalismo y la dictadura burguesa". Agrega que eso es lo que pasó en la Unión Soviética, el enconado enemigo ideológico de China.

176 PERSONAS...

(Viene de la página 1)

La tripulación del avión charter yugoslavo había comunicado "incidentes técnicos" poco antes de su colisión con el Trident. Fue a raíz de este mensaje que el aparato fue desviado hacia Zagreb.

CAUSAS

BELGRADO 10 (AFP).- Uno de los dos aparatos de pasajeros que se estrellaron hoy cerca de Zagreb, causando 176 muertos, volaba fuera de su altitud normal, se dijo en medios aeronaúticos informado de aquí.

Una circunstancia inaúdita hizo que los dos aparatos, "posicionados" por error en el mismo nivel (sin que sea posible ubicar la responsabilidad del mismo) chocaran precisamente en el punto donde vuelve obligatoriamente los aviones civiles procedentes del Norte y del Sur de Yugoslavia.

Los aparatos volaban cada uno a cerca de 1.000 Km y a una altitud de 10.000 metros y quedaron encajados uno en el otro.

En la catástrofe por poco interviene un tercer aparato, el Eoeing 737 de la Lufthansa, del vuelo Francfort-Belgrado que en el momento de la catástrofe pasaba por el mismo punto pero a menor altitud.

Médicos destacan importancia de próxima reunión de Urología

(ANF)- Profesionales médicos del país mantienen expectativa ante el Octavo Congreso de Urología, que se realizará en la ciudad de Oruro entre el 16 y 19 del presente mes. Se aseguró que la reunión contará con la participación de más de cuarenta profesionales especializados.

Entre los temas a ser considerados se cuentan: enfermedades venéreas, el cáncer de próstata, mal que en los últimos años aumentó en todo el mundo.

Otro punto saliente a ser considerado es según la explicación, el de las infecciones de la orina en los niños, "problema al que muchas veces no se da la importancia necesaria por parte de los padres, quienes pensando que se trata de un simple resfrío, o gripe, dan a los enfermos algunas cápsulas de penicilina u otro antibiótico, con los que sólo puede lograrse una mejoría pero no curar el mal".

La reunión permitirá la presentación de trabajos e informes sobre investigaciones de enfermedades e infecciones relacionadas con la urología que más frecuentemente se presentan en el país. Los resultados que se obtengan del análisis de esos trabajos podrán permitir, en algunos casos, prever las enfermedades.

Se reiteró que se prestará particular atención a las afecciones renales que afectan a los niños.

OTROS CUATRO...

(Viene de la página 1)

murieron por la ola de violencia política en lo que va del año, alrededor de 740 desde el incruento golpe militar del 24 de marzo pasado en que fue depuesta la Presidenta Isabel Perón. El año anterior las víctimas fueron unas 900.

Otros hechos de violencia política entre anoche y hoy:

--Una bomba terrorista destruyó una estación de energía eléctrica en San Fernando, a unos 20 kilómetros al norte.

--Desconocidos mataron o hirieron de gravedad a un jóven en la ciudad de La Plata, a 50 kilómetros al sur. Testigos dijeron que luego cargaron su cuerpo y se lo llevaron en un automóvil.

--Dos policías fueron heridos en un tiroteo con terroristas en Rosario, a unos 300 kilómetros al norte.

--La brigada de explosivos desactivó una bomba colocada en el interior de una corona de flores y que había sido abandonada en el barrio de Floresta, en esta capital, a pocos metros de la casa de un funcionario gubernamental y de un juez.

Curso de primeros auxilios en El Alto

.El Centro Médico A[sis]tencial, dependiente de [la] Misión Franciscana organiz[a un] curso sobre primeros auxi[lios] con destino a pobladores de[l] Alto de La Paz.

Médicos internos del H[os]pital de Clínicas están [en]cargados de dirigir las clas[es] de modo voluntario.

El curso comenzará hoy, [en] el horario de 15.00 a 18.00, en [la] Escuela Santa María de [los] Angeles, zona 16 de Julio [del] Alto de La Paz. Tendrá u[na] duración de tres meses y [las] clases se cumplirán todos los [sá]bados a partir de hoy.

EVO LOCAL.– Autoridades educativas entregaron ayer el nuevo local de la sección técnica [del cole]gio "Franz Tamayo". Al acto concurrieron el Director General de Educación y el Director [de CON]ES, quienes en discursos pronunciados señalaron la importancia de la entrega del nuevo [...] asimismo, anunciaron próximas entregas de otros edificios escolares.

Nuevas instalaciones técnicas se [ent]regaron al colegio "Franz Tamayo"

[...]s que entregó que no [...] para abrir las aulas, [...]én las puertas de un [...]romisor para la [...]el país, dijo el Prof. [Loay]za, Director General [de Educa]ción, a tiempo de [entregar] las nuevas ins[talaciones] técnicas del colegio [Franz Ta]mayo".

[El acto] se llevó a cabo ayer, [con presen]cia de autoridades [...] y del Consejo [...] de Edificaciones [...] El Prof. Loayza [...] al Ministro de [...]y dijo que "este era [...]iesta porque se en[...]al para la enseñanza [...] requiere el país". [S]e refirió a la Ley de [...]igente que señala la diversificación del bachillerato técnico en sus diferentes campos, como el industrial, comercial, agrícola y otros. Se refirió también a la necesidad de una buena infraestructura para completar el proceso de enseñanza ya que no son suficientes los planes y programas trazados".

El Director de CONES por su parte, se refirió a los trabajos que se realizan en ese rubro buscando dotar de la infraestructura necesaria al campo educativo.

Anunció las próximas entregas de obras, citó la Normal "Enrique Finot" de Santa Cruz el colegio "Lindermann" de la zona de Obrajes en La Paz, el instituto "Laredo" de Cochabamba.

Otros oradores como el Prof. Oscar Magne Director Técnico de la Sección Industrial el Prof. Mario Rubín de Celis, Director del Establecimiento y el representante de los alumnos coincidieron en manifestar su agradecimiento a las autoridades por la entrega del nuevo local técnico, que beneficiará a todos los estudiantes del colegio "Franz Tamayo".

El nuevo local escolar tiene un costo de 586.860.- - pesos bolivianos; los fondos que provienen de los aportes del 1% "pro - edificaciones escolares; consta de dos aulas y talleres equipados convenientemente" su capacidad ha sido calculada para 200 alumnos por turno.

Perú ofreció facilidades para el tráfico boliviano

LIMA, SET 10 (AFP).- El Ministro de Transportes y Comunicaciones de BOLIVIA, mayor Julio Trigo Ramírez, llegó hoy aquí procedente de Quito, donde asistió a una conferencia sobre política vial.

Después de destacar la importancia de los puntos que sobre el tema fueron planteados en Ecuador, explicó que los estudios del tramo boliviano de la carretera La Paz-Desaguadero-Ilo que facilita el comercio exterior de ese país por el puerto peruano, están terminados y ahora se trata de obtener la financiación necesaria.

En cuanto a las facilidades que el Perú ha ofrecido para que el Lloyd Aéreo Boliviano opere un servicio que enlace La Paz, Cuzo-Lima, Arequipa-La Paz, explicó que el asunto está a nivel de decisión de la Dirección de Aeronáutica Peruana.

Finalmente, destacó la importancia del pedido que se ha formulado en Quito para que la OEA reabra su oficina vial.

El mayor Trigo Ramírez proseguirá viaje mañana a su país.

Dr. Jorge Núñez Vidaurre

Médico - Nefrólogo

De regreso de Francia, después de haber realizado estudios de actualización en la especialidad , atenderá a su clientela, provisionalmente en el Centro Médico de Diagnóstico.

Av. 6 de Agosto 2404, de Martes a Viernes, de 17 a 18 hs.

Teléfonos: 21280-58736.

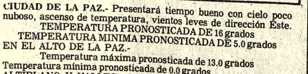

Pronóstico del tiempo

CIUDAD DE LA PAZ.- Presentará tiempo bueno con cielo poco nuboso, ascenso de temperatura, vientos leves de dirección Este.

TEMPERATURA PRONOSTICADA DE 16 grados

TEMPERATURA MINIMA PRONOSTICADA DE 5.0 grados

EN EL ALTO DE LA PAZ.-

Temperatura máxima pronosticada de 13.0 grados

Temperatura mínima pronosticada de 0.0 grados

ALTIPLANO Y VALLES.- Continuarán presentando cielos poco nubosos ocacionalmente nublados, precipitaciones aisladas, poco cambio de temperaturas, vientos leves a moderados de dirección Norte. RESTO DEL PAIS.- Presentará cielos nublados, ligero ascenso de temperaturas, vientos débiles a moderados de dirección Sud y Sud- Este.

SITUACION SINOPTICA.- Baja presión afectando el Altiplano; Oriente y Sud del país continuará con alta presión.

Opereta "El Murciélago"

- Se comunica al público que la venta de entradas para la Opereta "El Murciélago" estarán a la venta a partir del día de hoy sábado de acuerdo al siguiente rol y horarios:

EN EL "SNACK SHOP" de la Av. 6 de Agosto 2036, para las funciones de los días 17, 18, 20 y 21 de septiembre: hoy sábado de hs. 15 a 19, y a partir de mañana domingo de hs. 10,30 a 13.00 y de 15 a 19, hasta el día jueves 16.

TEATRO MUNICIPAL: Para las funciones de los días 23, 24, 26 y 27 de septiembre, a partir del día viernes 17 en horarios de Boletería.

Las localidades de Palcos, anfiteatro y galería estarán a disposición del público a partir del día lunes 13, en el Teatro Municipal.

Las funciones empezarán a las 20.00 hs. exactamente. Una vez iniciada la función, sólo se permitirá el acceso de público durante la mutación de escenas.

SOCIEDAD FILARMONICA DE LA CIUDAD DE LA PAZ

rio sobre Política de Fronteras

os periféricos deben estar culados a eje de desarrollo

ra asegurar la efectiva nacional en el área y uiente estabilidad de la con el Paraguay, se cesario concretar en rioritaria el desarrollo neo de los centros indes y agroindustriales de Abapó- Izozog, Parapetí amontes", dijo el exler Dr. Eduardo Arze ga en la conclusión del sis que hizo sobre la ión de la línea de fronon el Paraguay.

la quinta jornada del rio sobre "Política Bolide fronteras" que pael Instituto de Estudios acionales, ocupó la tridel Paraninfo Unirio el Dr. Eduardo Arze ga, quien expuso su miento en torno al tema tera con el Paraguay". La encia de anoche precede a ofrecerá el próximo lunes Dr. Jorge Escobari nqui, Director del Insde Estudios Interales, quien abordará el Frontera con el Brasil".

conferenciante expuso centros de desarrollo icos señalados para esas mencionadas zonas, en n del coherente orniento territorial, del país, procurar vincularse más eje central de desarrollo -Cochabamba-Santa Cruz n los grandes centros de de los países vecinos. Dejó mente establecido, por arte, que "las aguas del superior del río Pilo, son aguas territoriales anas, perteneciendo al io pleno de su soberanía".

ó que el rio Pilcomayo nza a ser de soberanía rtida, tan sólo a partir de rsección con el paralelo 22 s sud, a la altura de igny, status que termina hito fronterizo tripartito de ralda.

En el curso de su exposición, Dr. Arze Quiroga puso de ve que la región fronteriza el Paraguay es una región rticularmente conflictiva" r constituir, por una parte, a vía privilegiada de acceso a la periferia continental a la gión central interior y, por tra, por tratarse de una región onteriza donde convergen, con rticular intensidad, los inreses del Brasil y de Argentina en su lucha por la dominación ntinental".

La conferencia se inició con un análisis de la extensión de las fronteras de Bolivia, señalando que con cerca de 7.000 kilómetros de longitud, las fronteras nacionales eran las de mayor magnitud de la América del Sur, exceptuando las del Brasil, cuya periferia fronteriza pasa los 12.000 kilómetros. Dijo r dentro de esta perspectiva, orden decreciente de importancia, las fronteras de Bolivia abarcan actualmente 3.133 tros con el Brasil, 1.131 tros con el Perú 975 kilómetros con Chile. 773 kilómetros con la Argentina y 738 kilómetros con el Paraguay, que constituye así la región fronteriza de menor longitud.

El conferenciante recordó que "las economías dominantes han puesto su cuota de influencia, directa o indirecta, en la formación de las fronteras sudamericanas, principalmente a través de la acción de los Estados más o menos fuertes, como Brasil y Argentina, que en la época republicana se proyectan como punta de lanza de la penetración del capital extranjero a las regiones interiores centrales de la América del Sur".

Ofreció una reseña de los diversos conflictos territoriales que han afectado a Bolivia a lo largo de su historia. Al respecto, dijo que como respuesta a las tendencias de expansión de las economías dominantes hacia las regiones centrales del interior de la América del Sr, a cada auge de las cotizaciones internacionales de las riquezas naturales de sus diversas regiones periféricas, se puede comprobar un inmediato interés y ambición de los países vecinos por extender sus territorios hacia dichas zonas, "bajo el estímulo e incluso la intervención directa de los grandes países imperialistas".

Como ejemplo de su afirmación, mencionó el caso de la Guerra del Pacífico, "provocada -dijo- por los intereses británicos en la minería del salitre y realizada con el apoyo de buques de guerra británicos y bajo la dirección de oficiales de la marina de guerra de ese país".

Añadió que el transfondo de la Guerra del Chaco fue también de orden económico, vinculado a la presumible existencia de petróleo en el área en conflicto, aunque señalando que "aquí las motivaciones parecen ser más complejas, ya que también jugó un papel importante en la misma, el imperativo boliviano de asegurarse una vía de acceso a la navegación del Atlántico".

Respecto al interés argentino sobre el Chaco Boreal, el Dr. Arze Quiroga afirmó que la raíz del problema territorial fue originalmente establecida por la aspiración argentina manifestada ante el Libertador Bolívar, de incorporar la circunscripción de Tarija al patrimonio de la Confederación Argentina, aspiración que chocó, dijo, con la vigorosa expresión del pueblo tarijeño en junio y septiembre de 1825 y el 26 de agosto de 1826.

Como el Chaco Boreal era parte integrante del Departamento de Tarija, la reclamación argentina, según el expositor, cobró forma concreta en las estipulaciones del Tratado de la Triple Alianza, que llevó la frontera entre Paraguay y Argentina hasta el río Paraguay. Hizo una recapitulación del proceso diplomático de las fronteras con Argentina, desde la protesta contra el Tratado de la Triple Alianza hasta la suscripción del Tratado Quijarro-Decoud en noviembre de 1889, en pleno curso de la Guerra del Pacífico, y la del Tratado Quirno Costa-Vaca Guzmán que consideró incorporada al territorio de Bolivia la parte del Departamento de Tarija que alcanzaba la intersección del Paralelo 22, grados sud con el río Pilcomayo, dejando de esa forma abierto el conflicto con el Paraguay, por el Chaco.

Finalizó su disertación consagrando un capítulo especial al tratamiento de los recursos hídricos del Pilcomayo, exponiendo los proyectos de aprovechamiento y utilización de esas aguas. Dio por bien hecha la no ratificación del Tratado de 10 de mayo de 1941 por parte de Bolivia, señalando que las aguas del rio Pilcomayo, hasta el Paralelo 22, grados sud, eran territoriales y que la soberanía compartida comenzaba en ese punto y llegaba al hito Esmeralda.

Dr. Eduardo Arze Quiroga

REUNION DE TRABAJO.- El Ministro de Economía de Argentina, Dr. Jose Alfredo Martinez de Hoz. (izquierda) conversa con el Ministro de Finanzas, Lic. Carlos Calvo Galindo y otros ministros de Estado (derecha) durante la primera reunión de trabajo que realizaron ayer en la mañana en la Sala de Conferencias del Banco Central de Bolivia. Las reuniones de trabajo proseguirán mañana en la ciudad de Santa Cruz y al cabo de ellas es probable que se dé a conocer un comunicado conjunto.

Bolivia y Brasil aplicarán nuevo sistema multinacional ferroviario

.Bolivia y Brasil se proponen practicar inmediatamente el sistema multinacional de transporte ferroviario de carga, aprobado en la reunión de la Asociación Latinoamericana de Ferrocarriles, en la reciente reunión de esta entidad en Santiago de Chile.

Los detalles del caso serán tratados en las conversaciones que tendrán desde mañana los representantes de las empresas ferroviarias de Bolivia y Brasil, en Baurú, centro del sistema de ferrovías del noroeste del vecino país.

El Ing. Carlos Azurduy, Gerente Comercial de ENFE, que presidirá la delegación de Bolivia a esa reunión, manifestó que la puesta en práctica de este sistema será de trascendencia regional y un precedente en la cooperación internacional.

En la ciudad de Baurú se analizarán los detalles para estas operaciones, especialmente la que se refiere a fijar tasas que regirán en el intercambio de esta modalidad de servicio.

EL SISTEMA

Argentina, Bolivia, Brasil, Chile y Uruguay acordaron en Santiago adoptar entre si esta modalidad de transporte ferroviario de carga durante un tiempo experimental de seis meses.

Hasta antes de este acuerdo, los que prevalecian eran los de tipo bilateral entre paises limítrofes, El nuevo sistema permitirá por ejemplo, que una carga uruguaya con destino a Bolivia, que indefectiblemente tiene que pasar por territorio argentino, lo haga sin las usuales restricciones de trasbordo, revisiones, permisos especiales y otros.

El mismo ejemplo se puede dar de una carga originada en Chile y con destino a Brasil o viceversa. Si se escoge la ruta de Arica, forzosamente tendrá que pasar el convoy ferroviario por territorio boliviano, mediante el referido convenio, ese paso no tendrá mayores inconvenientes.

Lo anterior quiere decir que el sistema multinacional de transporte ferroviario de carga entre los contratantes, se verá favorecido con una serie de medidas tendentes a hacerlo más efectivo, más rápido y de mayores volúmenes.

Parte importante en esta cuestión, es la cooperación mutua entre los sistemas ferroviarios de uno y otro país. Las tasas de servicio a pagarse serán las menores posibles pero guardarán relación directa con las distancias y otros factores.

Las autoridades ferroviarias de Bolivia y Brasil tienen esta clase de encuentros cada dos años. El anterior tuvo lugar en Santa Cruz.

Se analizará también el caso de las tarifas por alquiler de material rodante y de tracción brasileños a Bolivia, formas de pago y otros que favorezcan el intercambio ferroviario entre ambos.

Martínez de Hoz

La Argentina desea iniciar nueva era de relaciones económicas con Bolivia

Es partidaria de todo proceso de integración económica

El Ministro de Economía de la Argentina, Dr. José Alfredo Martínez de Hoz, en conferencia de prensa realizada ayer en el Banco Central de Bolivia, anunció que la Argentina desea iniciar una nueva era de las relaciones económicas con nuestro país.

Explicó que este objetivo puede ser logrado con la expansión del comercio recíproco, incremento de las exportaciones bolivianas a la Argentina y viceversa, integración física, cooperación económica-financiera y asistencia técnica para el desarrollo de la economía de los dos países.

Manifestó que el marco de esta política es de vital importancia y "puede llegar al plano de una actitud tal que asegure una nueva era en el desarrollo de nuestros dos países".

Aclaró que la Argentina quiere dar mayor importancia a esta política de la que tuvo en el pasado inmediato" y Bolivia ocupa un lugar importante en este sentido".

Por otra parte, dijo que "la política argentina demuestra un cambio y su mayor deseo es cultivar las relaciones económicas en un futuro inmediato y que interesan recíprocamente a Bolivia y Argentina".

TEMARIO DE LA AGENDA

El Ministro Martínez de Hoz dijo que el temario que estudian con sus colegas bolivianos es amplio y que existe la mejor disposición de la Argentina para llegar a una solución satisfactoria.

Informó que existen asuntos específicos pero que todos ellos están en su fase inicial y no es posible esperar acuerdos inmediatos.

Pese a las preguntas de los periodistas que asistieron a la conferencia de prensa, el Dr. Martínez de Hoz no quiso informar sobre cuáles son los asuntos específicos que interesan a su gobierno para lograr un mayor acercamiento económico entre los dos países.

Sin embargo, anunció que una forma de cooperación financiera sería una línea de créditos que el Banco de la Nación Argentina, a nivel internacional, ofrece y que puede ser aprovechada por Bolivia, asimismo, la adquisición de maquinaria agrícola de ese país.

Con referencia a la deuda boliviana a su país, dijo que ésta se amortiza parcialmente con gas, pero que se ha incrementado con la construcción del Ferrocarril Santa Cruz-Río Mamoré.

INTEGRACION

Respecto a los procesos de integración que realizan los países latinoamericanos, el ministro argentino dijo que su país es partidario de todo proceso de integración económica que facilita el desarrollo económico de las naciones.

Expresó el deseo del gobierno argentino de revitalizar la Asociación Latinoamericana de Libre Comercio (ALALC), sobre hechos reales y concretos, desde la base hacia arriba y no de esquemas teóricos hacia abajo.

Dijo que "debe existir una realidad económica encuadrada a enfocar en forma pragmática la integración complementada con la economía real de los países".

Aclaró que el fortalecimiento y revitalización de la ALALC, "es independiente de todo proceso y no significa interferir en el marco de ningún otro programa de integración latinoamericana".

RECUPERACION

Por otra parte, informó que al cabo de cinco meses de gobierno, la Argentina logró su recuperación económica, bajo la inflación del 50 al cinco por ciento mensual, el Fondo Monetario Internacional otorgó un crédito de 300 millones de dólares para pagar la deuda externa y existe acceso a las fuentes de financiamiento internacional para encarar obras de la industria básica.

CON EL PRESIDENTE

Respecto a su entrevista con el Presidente de la República, Gral. Hugo Banzer Suárez, dijo que ésta fue muy cordial y positiva, oportunidad en la que expresó el deseo de cooperación y amistad hacia el país del Presidente argentino Jorge Rafel Videla.

Informó que transmitió un mensaje del Gral. Videla y la aceptación de visitar Bolivia en una fecha próxima que aún no fue fijada.

CONTRABANDO

Con referencia al contrabando y los atropellos cometidos por la gendarmería argentina a ciudadanos bolivianos, informó que todo está solucionado.

En primer lugar -añadió- el sistema cambiario en la Argentina ha sido superado y tiene una paridad real y, en segundo lugar, el tráfico por las poblaciones fronterizas de los países limítrofes, ha quedado liberizado.

Preguntado si todos los asuntos tratados por la comisión argentina y las autoridades bolivianas serán consideradas en la reunión de los Presidentes Banzer y Videla, Martínez de Hoz respondió: "puede que sí, puede que no".

A SANTA CRUZ

A las 9.00 horas de hoy, el Ministro argentino acompañado de su colega Lic. Carlos Calvo Galindo y funcionarios de ambos países, que participan en las negociaciones, viajarán a la ciudad de Santa Cruz, donde proseguirán las reuniones de trabajo y efectuarán una inspección a zonas agrícolas y petroleras de ese departamento.

Interés argentino por compra de mayores volúmenes de gas

- Acuerdo final se concretaría el próximo 27 -
- Apoyo argentino al ente bi-nacional AQUILA -
- Se estudiará apoyo a la siderurgia del Mutún -

La Argentina está interesada en comprar mayores volúmenes de gas natural y existen posibilidades concretas para materializar la operación, dijo ayer el Ministro de Economía de esa nación, José Alfredo Martínez de Hoz.

El Ministro argentino explicó que, empero, para materializar la operación existen detalles que deben ser tratados en una reunión de comisiones técnicas de ambos países a realizarse el próximo 27, en La Paz.

Se le preguntó si Argentina aceptará la compra de gas natural seco, es decir sin el gas licuado contenido, a lo que el Ministro Martínez de Hoz respondió que todos esos aspectos serán considerados y analizados por las comisiones.

Admitió que en sus conversaciones con las autoridades nacionales, se trató el tema de la compra de mayores volúmenes de gas natural y la ampliación del contrato respectivo.

En fuentes oficiales se pudo establecer que la ampliación de la venta de gas podría incrementarse en cuatro millones de metros cúbicos por día y que el nuevo contrato se haría bajo nuevas condiciones y precios, por un período de diez años.

El Gerente General de YPFB, por su parte, declaró que las reservas de gas existentes en el país, justifican las nuevas ventas a la Argentina.

APOYO A AQUILA

El Ministro Martínez de Hoz, respondiendo a una pregunta de la prensa sobre la empresa bi-nacional argentino-boliviana Agroquímica Latinoameriacna (AQUILA), dijo que ésta seguirá recibiendo el apoyo argentino.

La ratificación del apoyo del Gobierno argentino se hace en momentos en que se confronta algunos problemas a nivel del Grupo Andino, relativas a la asignación de pesticidas hecha a Bolivia por ese organismo subregional.

Señaló que su país está muy interesado en hacer realidad los acuerdos bi-nacionales como el que se ha suscrito con Bolivia.

Dejó establecido que "Argentina continuará prestando su apoyo para hacer realidad la empresa bi-nacional".

"Somos favorables a todos los proyectos de integración y, en ese sentido, deseamos revitalizar la Asociación Latinoamericana de Libre Comercio (ALALC), procediendo con hechos concretos, y tal vez no con hechos espectaculares", afirmó.

Argentina es el accionista mayoritario de las empresa binacional AQUILA, al primera en su género en América Latina, y se ha previsto que la mayoría de las acciones pasarán a favor de las empresas bolivianas YPFB y CBF, en un plazo de diez años.

Actualmente, autoridades bolivianas realizan esfuerzos con el Gobierno de Colombia para llegar a un acuerdo definitivo sobre la producción de pesticidas de grado técnico asignada a Bolivia por el Acuerdo Nº 6 del ALALC y posteriormente reconocida por la Junta del Acuerdo de Cartagena, mediante la Decisión Nº. 18.

COOPERACION PARA EL MUTUN

Con relación a la explotación e industrialización de los yacimientos de hierro del Mutún, que proyecta realizar Bolivia, el Ministro Martínez de Hoz, reconoció que fue tratado en las reuniones sostenidas con autoridades de Gobierno.

"El tema del Mutún interesa mucho a la Argentina y hemos hablado sobre eso", puntualizó.

Se le preguntó qué tipo de cooperación podría ofrecer la Argentina para la instalación de una industria siderúrgica en el Mutún y respondió que, una vez concluído el estudio de factibilidad que realiza Bolivia, se estudiará y evaluará las posibilidades argentinas de coopración en ese campo.

Muchos especialistas en cuestiones mineras han sostenido siempre que la Argentina es el "mercado natural" para la siderurgia boliviana.

El Brasil, por su parte, ha comprometido su cooperación en esa materia a cambio de las ventas de gas natural.

La empresa norteamericana Arthur Mckee es la encargada de la realización del estudio de factibilidad.

Comandantes de ejércitos

Perú y Bolivia deben trabajar por la unidad e integración

LIMA, 10 (AFP).- BOLIVIA y el Perú están llamados a trabajar por la unidad e integración continentales, expresaron anoche los comandantes generales de los ejércitos del Perú y BOLIVIA generales Guillermo Arbulo y Raúl Alvarez.

Este último, que se encuentra aquí en visita oficial, fue recibido esta mañana por el Presidente, General Francisco Morales Bermúdez, quien también insistió en la tarea de la unidad de los pueblos de ambos países.

El General Arbulu, que es igualmente Primer Ministro, hizo el pronunciamiento al imponer la condecoración de la Cruz Peruana al mérito militar, en el grado de Gran Cruz, al Comandante en Jefe del Ejército Boliviano

La distinción otorgada también a los tres miembros de la comitiva del alto oficial fue creada, dijo el premier, para honrar a guienes han abogado por la fraternidad de los ejércitos de países amigos.

"La unidad de nuestros pueblos es una tarea en la cual nuestros ejércitos pueden y deben contribuir noblemente", agregó

Subrayó que las conferencias tripartitas de comandantes generales de BOLIVIA, Chile y Perú, conducirán a la mútua confianza, necesaria para orientar los mejores esfuerzos a la lucha contra el subdesarrollo.

La condecoración, concluyó, "sirva para acrecentar los lazos de amistad y mútua confianza que deben existir entre nuestros ejércitos, que, por tener profundas raíces históricas nos obligan a conservarlas y acrecentarlas".

Al agradecer la distinción, el General Alvarez relievó los comunes orígenes ideológicos de las dos repúblicas, añadiendo que por ello "están llamadas a trabajar dentro del más amplio sentido de la cooperación continental"

La integración de los pueblos, prosiguió, "tendrá que fundarse siempre en el inteligente conocimiento de sus problemas culturales, económicos y sociales, ya que todo esquema que olvide estos fundamentos básicos, está condenado a ser ineficaz".

ENTREVISTA

.LIMA, 10 (AP).- El Presidente Francisco Morales Bermúdez recibió hoy al General Raúl Alvarez Peñaranda, Comandante General del Ejército Boliviano, quen realiza una visita oficial al Perú

Alvarez se reunió antes con el Primer Ministro y titular de guerra General Guillermo Arbulu

Arbulu dijo que la visita muestra "la amistad, camaradería y confraternidad que unen a los ejércitos de los dos países hermanados por un común origen histórico."

Alvarez fue condecorado con la Orden al Mérito Militar del Perú.

Arbulu dijo que "el proceso histórico que nuestros pueblos han experimentado tiene evidentemente coincidencias que nos acercan no sólo en nuestra manera de ser, sino también en la situación socio-económica que afrontamos. La unidad de nuestros pueblos es, por todo ello, una tarea en la cual nuestros ejércitos puedan y deben contribuir notablemente, las conferencias tripartitas de comandantes generales, destinados a afianzar la paz y la amistad, con una guía que nos conducirá all establecimiento de la mutua confianza necesaria para orientar mejores esfuerzos a la lucha contra el subdesarrollo".

AUDIENCIA.- El Presidente de la República concedió ayer a Hs. 12.30 una audiencia especial al Ministro de Economia de la Argentina, José Alfredo Martínez de Hoz. Estuvieron también presentes los Ministros nacionales de Finanzas y el de Energía e Hidrocarburos. Al abandonar la casa de gobierno, el visitante comunicó a los periodistas su grata impresión por la entrevista. Dijo del Gral. Hugo Banzer Suárez que es un "gran estadista, con clara visión en su tarea de conducir el país".

Gobierno envió condolencia por la muerte de Mao

.El Ministerio de Relaciones Exteriores envió ayer a Pekín un cablegrama de condolencia por la muerte de Mao Tse Tung.

El cablegrama fue dirigido al señor Hue Kuo Feng, Primer Ministro del gobierno de la República China y expresa el pesar por el deceso del líder chino.

La muerte de Mao Tse Tung causó reacción en todos los países Presidentes y personalidades de todo el mundo, reconocieron que el líder chino desempeñó un gran papel en beneficio de su país.

Ministerio de Trabajo amenazó a coordinadores de fábrica Forno

.Los coordinadores laales de la fábrica Forno unciaron que fueron enazados por el Asesor eral del Ministerio del Tra, Vera Otazu, de ser desdos y encarcelados por su tencia en obtener aumentos riales hasta un tope de 400 s.

El caso fue denunciado a ESENCIA por los propios ajadores de esa fábrica, nes calificaron esa actitud o "ofensiva y denigrante a derechos de las personas y laborismo".

Ese funcionario habría proo las amenazas cuando los dinadores le manifestaron ecisión de exigir que se les e 400 pesos y no menos ue estiman que la empresa en condiciones de hacerlo y porque no ganan lo suficiente como para cubrir sus necesidades.

Citaron casos de este tipo de represalia por parte de las autoridades del Ministerio del Trabajo, como ser en la fábrica Manaco de Cochabamba, en la Federación Departamental de Fabriles de La Paz, y otros por defender derechos de los trabajadores.

Esos hechos fueron considerados por los trabajadores de la fábrica Forno como una demostración de la "insinceridad y de la falta de respeto con que el Ministerio del Trabajo trata a los trabajadores".

Hicieron notar que fue el Ministerio del Trabajo quien fijó ese tope de aumento salarial extraordinario, con la anuencia de los empresarios, pero que la condicionante de "posibilidades económicas" deja a muchos de éstos el pretexto de no cumplir.

Otro detalle del que dijeron darse perfecta cuenta los trabajadores es el de que las negociaciones se lleven por separado, sector por sector, fábrica por fábrica, con el fin de "hacer imposible la unidad de los trabajadores". Dijeron que los logros a este respecto "son aparentes".

EXPECTATIVA

Los obreros de ese centro industrial dijeron que están a la expectativa de la proposición que les prometió la empresa sobre el pedido de aumento. La fecha fijada se cumple hoy y, en base a lo que se les haga conocer, tomarán decisiones en asamblea general.

a Aduana recaudó hasta agosto $b. 2.239.180.276

La Aduana Nacional udó desde Enero hasta o, 2.239.180.276.68 pesos, un comunicado entregado se organismo.

a cifra anotada es el ado de la suma de la Aduanera que fue de 6.802.03 pesos y de la udación Bruta que fue de 923.474.65.

a Recaudación Bruta es, a z, la suma de la Renta nal Neta (aduanera) que le 1.241.820.53 pesos; la Destinada que fue de 4.044.72 y de la Renta nal que fue de 2.379.169.40.

as autoridades aduaneras esaron su satisfacción por nontos obtenidos, ya que, cubren satisfactoriamente ipos que fueron fijados prente por el Ministerio de nzas.

CURSO PARA COMPROBADORES

Se informa también que ayer fue clausurado el curso para comprobadores aduaneros, organizado por la Dirección de Capacitación y Mejoramiento de la Dirección General de Aduanas. Asistieron a las clases 25 funcionarios, de los cuales ocuparon los primeros puestos por aprovechamiento: Dolly Parrilla, Ana María Gutiérrez y Willy Vargas Vargas.

El Inspector Luis del Villar, Coordinador General de los Cursos y Luis Romero Negretti, Jefe de la Dirección de Capacitación, explicaron que se trata del primer curso en este año y que existen programados otros más para mejorar la capacidad de los empleados aduaneros de otras secciones. El Director de Aduanas clausuró el curso para comprobadores.

- CLAUSURA DE SEMINARIO.- El Gral. Víctor Castillo Suárez, Jefe de Estado Mayor de Ejército, clausuró ayer el seminario para secretarias administrativas del Comando del Ejército que fue realizado por el Instituto Superior de Administración Pública. En el seminario participaron 32 secretarias que recibieron enseñanza sobre técnicas de secretaría, relaciones humanas, manejo de archivo, aritmética comercial, dactilografía, ortografía, lenguaje y principios de organización. En la foto, el Gral. Castillo Suárez se dirige a las participantes del seminario.

Ministro argentino cumplirá amplio programa en Santa Cruz

SANTA CRUZ, 10, PRESENCIA.- Importantes actividades cumplirá en Santa Cruz el Ministro de Economía de la Argentina, José Alfredo Martínez de Hoz. Arribará mañana a hrs. 10.30, juntamente con los Ministros de Finanzas y de Energía e Hidrocarburos de nuestro país.

Hoy se hizo conocer el programa oficial que cumplirá Martínez. En esta ciudad se asigna especial importancia a la visita, en consideración a que además de servir para conversar sobre temas relacionados con la próxima entrevista de los Presidentes Banzer y Videla en Bolivia, dará oportunidad para plantear la solución de problemas tales como el atraso de tres años en la construcción del Ferrocarril Santa Cruz-Mamoré.

Media hora después de su llegada al Aeropuerto de El Trompillo, el Ministro argentino será declarado Huesped Ilustre, en acto a cumplirse en el Salón de Honor de la Alcaldía. Antes del mediodía, acompañado de autoridades nacionales, sobrevolará regiones agrícolas, los campos petrolíferos y la región del tramo ferroviario construído por la Comisión Mixta Boliviano-Argentina, entre Santa Cruz y el Río Yapacaní. Para hrs. 13.00 está programado un almuerzo con los Ministros de Energía y el de Finanzas; para hrs. 16 una reunión de trabajo y finalmente en la noche, una cena ofrecida por el Prefecto del Departamento en el restaurante Ambassador.

Martínez de Hoz ofrecerá el domingo, al mediodía, una conferencia de prensa y más tarde asistirá a un almuerzo campestre que le brindará el Ministro de Energía. Retornará a Buenos Aires a hrs. 17.00.

NUEVA DIRECTIVA

- El pasado jueves fue elegida y posesionada la nueva directiva de la Asociación de Padres de Familia del Instituto de Educación Bancaria, la misma que se halla integrada por las siguientes personas: Presidente, Leoncio Barrenechea V.; Fiscal General, Lic. Félix Peña; Vice-Presidente. Lic. Angel Valda; Secretario General, Lic. Raúl Pantoja A.; Secretario de Hacienda, Rosario de Pinto; Vocales: Adelio Campos y Julio César Figueroa.

HOLA AMIGOS:
BIENVENIDOS AL PARAISO ANIMAL
AQUI LES TRAIGO MI ULTIMA AVENTURA EN LA SELVA
"EL GRAN SAFARI"
NO DEJEN DE VENIR A VERME, LES ASEGURO QUE GRANDES Y CHICOS SE DIVERTIRAN A GRANEL

EL CENSO ES TAREA DE TODOS ¡COOPERA!

Hasta muy pronto en el:
Cine Monje Campero

MONJE CAMPERO Tel. 23333

Matinée, tanda y noche UN NUEVO AMANECER (Censura 14 años y Noticiero Español NO-DO 117 Matinée, 9,10 Tanda y noche 11.10.

16 DE JULIO Tel. 52119

Matinal Cine Club Juvenil PARA MATAR UN PAYASO Matinée, tanda y noche LA RAULITO (May. 14 años) M. 7.10 y 9.10 T. y N. 9.10 y 11.10

6 DE AGOSTO Tel. 23829

Matinée hrs. 15.45 Tanda 18.45. y Noche 21.45 PERFUME DE MUJER (May. de 18 años) Actualidades Mundiales Nº 32 M. Plat. 7.10 Mezz 9.10 T. y N. Plat. 9.10 Mezz. 11.10

UNIVERSO Tel. 42660

Matinée, tanda y noche DOS CONTRA TODOS (apta para todo público) M. Mezz. 9.10 Plat. 7.10 T. y N. Mezz. 11.10 Plat. 9.10

MONUMENTAL ROBY

Matinée DOC SAVAGE EL HOMBRE DE BRONCE (para todo público) Tanda y Noche LA MUERTE DE UN TIRA (censura 18 años) M. Plat. 7.10 Gal. 4.60 T. y N. Plat. 9.10 Gal. 5.10

MEXICO

Matinée y tanda doble LA VENGANZA DE LA LLORONA y MUJERCITAS Noche MUJERCITAS M. 5.10 y 4.10 T. y N. 5.10 y 4.10

HOY CINES TV

11.00 DIOS LLEGA AL HOMBRE
11.30 TOU TOU
11.55 DICK TRACY
12.20 Mr. MAGOO
12.45 LEO LEON
13.15 SATURNINO
13.30 VIVA MI PATRIA
14.30 VIAJE AL FONDO DEL MAR
15.30 MI COLEGIO
16.10 TIERRA DE GIGANTES
19.00 DIMENSION JUVENIL
19.20 FESTIVAL NACIONAL DE LA CANCION DE ORURO
19.50 TELENOTICIOSO BOLIVIANO
20.15 UN PAIS UN MAÑANA
20.25 ESTELAR EN EL 7 "TICKY"
21.00 FUGITIVO
22.00 LARGOMETRAJE "OJO POR OJO"
23.40 CIERRE EMISION

ESTA PROGRAMACION ESTA SUJETA A VARIACIONES DE ULTIMO MOMENTO

PARIS Tel. 29784

Matinée, tanda y noche EL SOL ROJO M. T. y N. 7.10

BOLIVAR

Matinée HEROE MANCO 14 años Tanda y noche VALERIA DENTRO Y FUERA 21 años M. 7.10 y 9.10 T. y N. 9.10 y 11.10

AVENIDA Telf.

Matinée, tanda y noche EX-TRAÑA VENGANZA Matinée 7,10 - 9,10 Tanda y noche 9,10 - 11.10

ROXY

Matinée doble BATAL KHAN y LA MANSION DE LA NIEBLA Tanda doble BATAL KHAN y LA NIÑERA (21 años) Noche LA NIÑERA (21 años) M. 5.10 T y N. 5.60

MURILLO Tel. 52647

Matinée y tanda estreno doble LA CHASKAÑAWI y EL CLAN DE LA MUERTE, T.P. Noche LA CHASKAÑAWI y NOTICIARIO ALEMANA M. 5.10 3.60 T. y N. 5.60 y 4.10

NOBEL

Matinée y tanda dobles ISLA EN EL SOL y AVENTURAS DE ROBIN HOOD Noche ESPEJO DE ALEMANIA e ISLA EN EL SOL T.P. 7.10

EBRO Tel. 42939

Matinée y tanda dobles EL PORTERO y EL VIENTO y LEON T.P. Noche EL VIENTO Y LEON M. 5.10 y 4.10 T. y N. 5.60 y 4.60

ESMERALDA Tel. 52454

Matinée y tanda LA REVANCHA DEL KARATEKA CHINO y PUÑO ASESINO Noche PUÑO ASESINO y TENTACION May. 21 años M. 5.10 T y N. 5.60

IMPERIO Tel. 40451

Matinée y tanda dobles VUELVEN LOS CAMPEONES JUSTICIEROS y AHI ESTA EL DETALLE Noche CORTOS y LA MUJER QUE RIE (May. 21 años) M. 5.10 y 3.60 T. y N. 5.60 y 4.10

VARIEDADES Tel. 24071

Matinée y tanda dobles KUNG FU vs. KARATE y SANTO Y EL AGUILA REAL Noche UNA VEZ EN LA NOCHE (Censura 21 años) y PROGRAMA DE CORTOS M. 5.10 y 3.60 T. y N. 5.60 y 4.10

SAN CALIXTO

Matinée, tanda y noche dobles SI YO FUERA MILLONARIO y ROBERTO CARLOS EN RITMO DE AVENTURA

TESLA

Matinée, tanda y VEZ NO VAS menores de 18 años noticiero El Mes Matinée, 12.00 - noche 14.00 - 12.0

PRINCESA

Matinée, EL CI Tanda y noche REINA Y EL (Prohibida menores Además el noticier Instante Matinée, 6.10 - 5.10 - 4.10

SCALA

Matinée tanda y IRROMPIBLES y N. 9.10 y 11.10

CENTER

Matinée KING DEL KUNG FU VANCHA DEL CHINO Censura dobles LA REV KARATECA CH SENSUALES DE años M. 4.20 y 3.2 4.20

HOY CINE TESLA

LA UNICA QUE LE BRINDA COMODIDAD Y CALEFACCION

C.I.C.

La famosa novia de Jacqueline Susann que explora las mentiras y los corredores más oscuros del amor entre las personalidades del "jet set"

EL BEST SELLER MUNDIAL DE Jacqueline Susann

UNA VEZ NO BASTA

ULTIMOS DIAS

Kirk Douglas
David Janssen
Deborah Raffin
Melina Mercouri
Brenda Vaccaro

astro de la serie EL FUGITIVO

Dirigida por Guy Green

mayores 18 años

EL CENSO ES TAREA DE TODOS ¡COOPERA!

GRAN CINE AVENIDA

HOY

COLOR

CINCO LOCOS EN LA GUERRA

Apta para todo público

Solamente en función de matinée

Tanda y noche

"Una extraña venganza"

Corporación Americana J. G. V.

MARIA FELIX

Es la discordia entre los hombres

LA GENERALA

palmex

color y mayores de 14 años

Música culta en Cristal

Hs. 21.30

Fragmentos de sinfonías.- Estilizados Brahms, Beethoven, Mendelsohn, Berlioz.
Valses famosos Tchaikovsky.
Rapsody in blue Gershwin

TOMMY LONSDALE
LIGHT WHISKY

COOPERAR CON EL CENSO ES COOPERAR CON BOLIVIA

LAS CINCO GRANDES DE 'DISAS'

1

¡¡La locura del AÑO!!
James Caan
Alan Arkin
DOS CONTRA TODOS
mayores de 14 años
Dirigida por RICHARD RUSH

HOY CINE UNIVERSO

2

Primero ama, después mata y sigue buscando víctimas

Bonnie Bedelia
Ken Howard
Anthony Zerbe
dirigida por Jack Starrett

MAYORES DE 18 AÑOS

Una Extraña Venganz

(The Strange Vengeance of Rosalie)

HOY GRAN CINE AVENID

DISAS

Su Empresa Amiga

¡Carcajeantes sustos y terrorífica alegria!

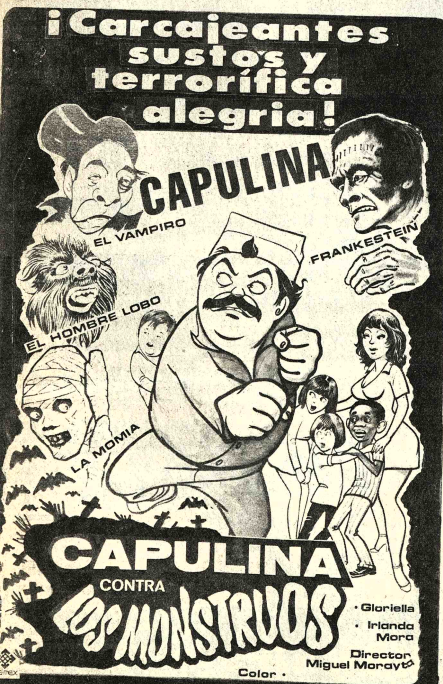

CAPULINA CONTRA LOS MONSTRUOS

Gloriella
Irlanda Mora
Director Miguel Morayta

Color

MARTES GRAN CINE MEXICO

3

SIGLO XXI AÑO 2.003

Una película del futuro

Directed by ROBERT COLOSE

14 AÑOS

UN NUEVO AMANECER

HOY CINE MONJE CAMPERO

RUDOS POLICIAS CONTRA SADICOS ASESINOS.....

"La muerte de un tira"

18 Años

4

TANDA Y NOCHE

HOY sólo en MATINEE

TODO PUBLICO

DOC SAVAGE

HOMBRE DE BRONCE

Directed by MICHAEL ANDERSON

HOY CINE MONUMENTAL ROBY

Además dos gigantes programas dobles

El Viento y el Leon

Seán Connery Candice Bergen Brian Keith

Filme de Jules Milos

APTA PARA TODO PUBLICO

Olvide sus problemas y venga a divertirse.

CANTINFLAS "EL PORTERO"

EN PROGRAMA DOBLE

HOY CINE EBRO

WALT DISNEY PRODUCTIONS

Directed by Wolfgang Reitherman

Robin Hood

TECHNICOLOR®

TODO PUBLICO

HOY ESPECTACULAR DOBLE CINE NOBEL

Sociales

5 AÑOS

...ana Borda Alarcón, el ... cumple sus 15 años; ... motivo sus padres ... una recepción social a ... ides.

REUNIONES

El Embajador de la República de China y la señora de Wu ofrecerán el próximo jueves una cena para agasajar al Alcalde de La Paz y la señora de Mercado.

El Embajador de Francia, señor Jean Louis Mandereau ofrecerá el lunes próximo un almuerzo en honor de miembros de la Municipalidad de La Paz, del Instituto Franco-Boliviano para la Educación y de un grupo de padres de familia del Colegio Franco-Boliviano.

Los señores Luis Iturralde Moreno y Fernando Reyes Ortiz ofrecerán hoy un cocktail , en ocasión de la inauguración de la Discotheque "Michelangelo" SRL en la Av. 20 de Octubre N° 1824.

COMPROMISO

Con la visita de estilo se ha formalizado el compromiso matrimonial de la señorita Maria de los Angeles Muñoz Saavedra con el señor Arturo Parada Dorado.

MATRIMONIO

En Santa Cruz, se celebrará hoy la boda de la señorita Patricia Valdés Gutiérrez con el señor Alberto Gianella Perezo.

En Santa Cruz

El día de hoy cumple su primer añito la niñita SAYURI ISHIGAKY EYZÁGUIRRE; con ese grato motivo sus papás Aky Ishigaky y Nancy de Ishigaky ofrecerán un te piñata a sus pequeñas relaciones.

En Cochabamba

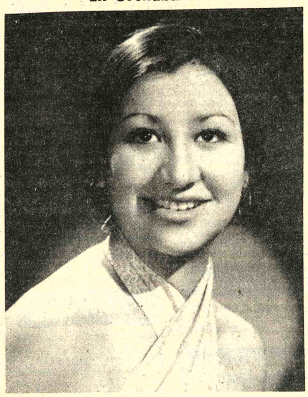

El día 8 del presente cumplió 15 años la señorita MARIA DEL ROSARIO DURAN CRESPO. Con ese motivo sus padres ofrecen una recepción en su domicilio particular.

En Santa Cruz

El niñito JOSE AUGUSTO PEREYRA PAREJA cumple hoy sus cuatro añitos y sus padres, para festejarlo ofrecen un técine con piñata y titeres para sus amiguitos y familiares en el Circulo de Amigos "Ramón Hurtado Moreno" desde las 3 y 30 p.m. del día de hoy.

AUGURACION.– La Fundación Cultural EMUSA ofreció un vino con motivo de la ...ración de la muestra de óleos y acuarelas de Octavio Vargas. En la foto, el artista, ..., a la izquierda, departe con un grupo de asistentes a la reunión que tuvo lugar en la ...a de Arte de la Av. 16 de Julio N°. 1607.

COCKTAIL.– El Gerente de Yacimientos Petrolíferos Fiscales Bolivianos, señor Rolando ...do, departe con un grupo de los asistentes al coctail-buffet que ofreció con motivo del ...abrimiento del campo petrolífero de Monteciristo. La reunión tuvo lugar en los salones ...rculo de la Unión.

Bodas de Oro

Los esposos Abraham Román C. y Dora Ustariz de Román cumplieron sus Bodas de Oro Matrimoniales el pasado 8 del corriente mes. Este acontecimiento fue celebrado con una misa solemne y una recepción social que ofrecieron sus hijos, Cnel. DAEM W. Jaime Román y Martha Román de Aguirre, en los Salones del Círculo Militar.

Hoy cumple años la niñita PAOLA XIMENA VARGAS ACEBEY; con ese motivo será agasajada por sus papás My. Gustavo Vargas y Beatriz de Vargas con un té piñata.

- HOMENAJE.- Damas orureñas, residentes en Cochabamba y La Paz, rindieron emocionado homenaje al Sesquicentenario de la Creación del Departamento de Oruro. En la fotografía, la señora Laura de la Rosa de Ellas, exhorta a los orureños a trabajar por su tierra y por Bolivia, ante el monumento a Aniceto Arce, en cuyo pedestal colocaron ofrendas florales y placas de homenaje (FOTO PRESENCIA).

AGENDA FEMENINA

RECITAL DE POESIA Y MUSICA

Peña y Galería Naira invitan para el próximo jueves a horas 19, al recital de Poesía y Música de Silvia Mercedes Avial, Manuel Vargas y Norah Zapata Prill y el conjunto folklórico "Los Ajayus".

ROTARY CLUB

La Rueda Femenina de Rotary Club La Paz-Miraflores, se reunirán hoy, a horas 15, en casa de la señora Gladys de Murguía. En esa oportunidad, hará uso de la palabra la señora Delia de Trigo.

COLEGIO INGLES CATOLICO

La Asociación de Ex-alumnas del Colegio Inglés Católico realizará el martes 21 un té-rummy dentro de su campaña de recaudación de fondos para el programa de becas que propicia la entidad.

LIGA BOLIVIANA DE LUCHA CONTRA EL CANCER

La Liga Boliviana de Lucha contra el Cáncer reinició actividades ayer, con una reunión con el Comité Médico-Científico que tuvo lugar en el Hogar Austriaco.

BLOQUE FEMENINO DE PROMOCION MORAL

El Bloque Femenino de Promoción Moral ha ampliado su campaña contra el alcoholismo. La Municipalidad de La Paz, el Comando Superior de la Guardia Nacional y la Dirección de Tránsito colaborarán al Bloque en la difusión de la cartilla ilustrativa sobre los daños que ocasiona el alcohol, editada por la entidad.

CENTRO DE DAMAS ORUREÑAS

El Centro de Damas Orureñas ofrecerá hoy un almuerzo en el Circulo Italiano con motivo de celebrar el Sesquicentenario de la fundación del Departamento de Oruro. Las personas que deseen participar en la reunión pueden llamar a los teléfonos 54012 y 22107.

SOCIEDAD DE SEÑORAS DEL MONTICULO

La Sociedad de Señoras del Montículo, Sopocachi, se reunirá hoy, a horas 15, en casa de la señora Esther Tejada de Riveros, presidenta de la entidad.

COLEGIO MARIA AUXILIADORA

El Centro de Ex-alumnas del Colegio María Auxiliadora realizará hoy a horas 9, una sesión con motivo del "Dia de la Gratitud" a la Hermana Directora.

FRATERNIDAD ANILLOS DE ORO "FADO"

Los socios de la Fraternidad Anillos de Oro "Fado" invitan hoy a horas 11 y 30, a la misa que se oficiará en la Iglesia de Santo Domingo, en honor del Señor de Lagunas.

Parte Matrimonial

FEDERICO FLEIG ARIAS
TERESA LINALE DE FLEIG

RAUL KIEFFER BEDOYA
MARIA ESTHER GUZMAN DE KIEFFER

Participan a Ud.(s) el enlace matrimonial de sus hijos

Lilian y Gonzalo

que se realizará el día sábado 11 de septiembre a horas 11 a.m. en la Parroquia de la Santa Cruz.

Santa Cruz, Septiembre de 1976

No circulan partes.

- Un aspecto de la cena que ofrecieron el Embajador del Ecuador y la señora de Ortiz Escóbar para despedir al Consejero de esa embajada y la señora de Buchelli por su próximo viaje de retorno a su país, concluida su misión en Bolivia.

- RECEPCION.– El Encargado de Negocios de Corea y la señora de Moon ofrecieron una recepción en honor del Director General de Ceremonial del Estado y la señora de Pacheco Hertzog. En la composición gráfica los anfitriones rodeados de grupos de sus invitados.

Princesa de Mónaco dijo que en el cine hay mucha violencia

- EDIMBURGO, GRAN BRETAÑA, SET 10 (AFP).– Hay demasiada violencia y pornografía en el cine actual, estimó hoy aquí la Princesa Grace de Mónaco.

"Deploro la tendencia a la violencia a la pornografía en el cine de hoy", declaró la Princesa y ex atriz en una conferencia de prensa antes de la apertura del festival de Edimburgo, Escocia.

La ex actriz Grace Kelly participará en el festival en un recital de poemas y de prosa.

Refiriéndose a la censura, la princesa estimó que "a nadie le gusta hablar de la censura porque la aplicación de la misma significa limitar la expresión artística".

"Desgraciadamente, concluyó, muchos realizadores no se interesan por los méritos artísticos de una película sino solamente por el aspecto comercial, y esto es lamentable".

Familia extranjera por viaje vende

- Juego de living americano y de escritorio, Mesa de comedor y sillas sueltas, bicicleta y triciclo para niños. Calacoto Calle 17 N°. 4 - Prolongación Achumani.

Vendo

Lujosa residencia por estrenar vendo en Calacoto - Informes Telf. 29595 y 60770

Atención

vendo máquinas heladeras con picoleseras, diferentes modelos.
Ref.: La Plata 1545 Oruro
Bolivar 188 Sta. Cruz.

Agradecimiento al Regimiento Policial Nº. 2

El día jueves 8 del presente aproximadamente entre 23:00 a 24:00 fue sustraída la motocicleta P-24501 que gracias a la eficiente y sacrificada labor con que realizan sus servicios de Patrullaje los Oficiales y Guardias del Regimiento Policial N°. 2, fue recuperada en perfecto estado. Hago llegar mis profundos agradecimientos a esta Unidad Policial que cumple desinteresadamente sus servicios en beneficio de la sociedad.

La Paz, 10 de septiembre de 1976

AGRADECIMIENTO

...ilia de los que en vida fueron:

Sr. JULIO CAMPOS ROJAS
Sra. ALBA TELLO v. de CAMPOS
(Q.E.P.D.)

...dece profundamente a la Colonia Chilena y a sus amistades que ...aron llegar su más sentido pésame.
...la familia doliente: Balbontin Tello.

La Paz Septiembre de 26 1976

Misas

AGRADECIMIENTO E INVITACION

...na Castro de Dorado esposa, Sonia, Elena, ...celo y Gary Fernando Dorado Castro hijos, ... Castro, Haydee C. de Herrera, Angélica C. de ...do y Dolly C. de Mustafá hermanas políticas, ...os, sobrinos y demás familia del que en vida ...jemplar esposo, padre y amigo.

...r. Don JOSE DORADO PRADO
(Q.E.P.D.)

...esan su más profundo agradecimiento a los parientes, amigos, perso...piadosas y en especial a la Fraternidad Tigres, Conif, Rotary Club ...o del Estado, Alcaldía Municipal, Subtesoro Nal. Liceo de Señoritas ...l Villegas, Colegio Nal. Manuel Caballero, Promoción 76 del Colegio ...llero. Comando Provincial del MNR: que hicieron llegar sus condolen... nos acompañaron en nuestro dolor, rogandoles asistir a la misa que ...fragio de su alma y recordando los seis meses de su sensible y llorado ...imiento se mandará oficiar el día 11 del pte. en la Catedral de Santa ...a horas 7 p.m. y el día 13 del pte. en la Iglesia Matriz de Vallegrande ...as 7 y 15 p.m. su asistencia a este acto de piedad cristiana compromete...a gratitud de la familia doliente.

Vallegrande, septiembre de 1976

...Zambrana, Haydeé Z. de Villegas, Olga Z. de Beltrán y Jaime ...raña hijos; Raquel S. de Zambrana, Victor Hugo Villegas y Abel ...án C. hijos políticos, Katty Zambrana S.; Rosario y Ruzena Villegas Z.; ...a, Ramiro, Ronald y Astrid Beltrán Z. nietos del que en vida fué ...do padre:

Dr. HUGO S. ZAMBRANA
(Q.E.P.D.)

Ex-Ministro de la Exma. Corte Suprema de Justicia

...a sus parientes, colegas abogados, amigos, residentes orureños y ... personas piadosas se dignen asistir a la misa que se oficiará ...ando el primer año de su fallecimiento, el día de mañana domingo ...oras 9 a.m. en la Catedral Metropolitana.

...stencia a este acto será agradecida por la familia doliente.

...lo se despide en la puerta del templo.

La Paz, Septiembre de 1976

Fallecimientos

En la paz del Señor y confortado con los auxilios de la Santa Religión Católica ha dejado de existir el que en vida fue:

Sr. Dr. ALFREDO REVILLA QUEZADA
Benemérito de la Patria
(Q.E.P.D.)

Corina Santa Cruz de Revilla esposa; Teresa, hija, Alfredito, nieto, Esperanza, Guillermo Aurora, Cenaida, Ludmila, Joaquin y Alcira, hermanos políticos, tios, primos, sobrinos y deudos invitan a los residentes potosinos y a todas las instituciones a las que perteneció en vida y demás personas piadosas se dignen asistir a la misa de cuerpo presente a horas 13:00 p.m. y a la traslación de los restos mortales del extinto al Cementerio General el día de hoy sábado 11 del presente a horas 16:00 p.m.
El cortejo fúnebre partira de la Av. Busch 1205 esq. Guatemala.
Favor que comprometerá a la familia doliente.
La Paz, 11 de Septiembre de 1976
Casa SANTANDER Of. Av. Mcal. Santa Cruz. N°. 1058 Telf. 23663, Av. Armentia N°. 513 Telf. 23656-23342

Aviso a nuestros Clientes Morosos y Avisadores en General

Comunicamos a nuestros clientes, tanto del sector público como privado, con facturas en mora por más de 30 días, que en caso de no ser canceladas ellas, hasta el 15 de septiembre próximo, se procederá al cierre de la Cuenta Corriente que tienen en PRESENCIA y se publicarán sus nombres en nuestra lista de DEUDORES MOROSOS, a partir del 20 de septiembre.

La Paz, 31 de agosto de 1976.

Gerencia de PRESENCIA

El aviso oportuno

COMERCIALES

Abarrotes

CARNICERIA ESPAÑOLA El mercado a su alcance, ofrece Azúcar, Aceite, Huevos $b. 1.40. Federico Zuazo 1573. Telf. 24366.

5 Alfombras

ALFOMBRAS Y CUBRECAMAS "TUFTING" Variedad de colores Av. Villazón Nº. 1964 Tel. 28092 - 25529.

17 Artículos Deportivos

ZAPATERIA "CRACK" Linares 991 Ofrecen calzados de 1era. calidad para equipos profesionales, últimos modelos, suaves, guante.

18 Artículos de Cuero

"ETERNA".- C. Ballivian 1382. Artículos de cuero y lona en general Carpas.

19 Artículos Electrodomésticos

"SERRIMON" BOLIVIANA. Créditos en cuotas de .50 $b. Cocinas, radios, relojes y mercaderías en general. Comercio 872. Tel. 53924 La Paz Galeria España, local 17 Santa Cruz.

CASA SEUL: Potosí esq. J. Sanjinés 898 pantallas, radios, tocadiscos, radiolas, juguetes y gran variedad de cocinas. 28/28 IX

21 Artefactos eléctricos

SE VENDE un amplificador STEREO, mas su Tocadisco, marca PHILIPS. Referencias Colombia Nº. 479. Tel. Nº. 63895. (6/12).

Se vende un amplificador STEREO, mas su tocadisco, marca PHILIPS. Referencias: Colombia Nº. 479 Teléfono Nº. 63895 (6/12)

"MOBLART". Juan de la Riva 1487. Se vende Lámparas FLUORESCENTES de 3, 2 y 1. Tubos con plafones Precios sin competencia. (23/22)

22 Artesanias

ARTESANIAS NACIONALES.- C. Santa Cruz 206. Artículos de cobre, juegos de ajedrez, ratoneras de agua y jaulas.

30 Acido Sulfúrico

"DASBOL".- Ventas por MAYOR Y MENOR de 98.4% 660 Bé Peso específico 1.84. Color Cristalino Translúcido, especial para toda clase de Industrias. Informaciones DASBOL. Tel. 23030. Casilla 7880. (9/9).

48 Calzados

CALZADOS "IDEAL" Comercio 826. CALZADOS PARA DAMAS, CABALLEROS Y NIÑOS (1/1)

53 Casimires

COMERCIAL "LEQUIPE".- Av. América 158 Tel. 20961. Venta de: Paños, Casimires Supertex 70, Supertex liso, mantas, frazadas, mantas de viaje. AGENCIA.

82 Fábricas

INMETAL C.B.F.- Fábrica de carrocerías. Planta Industrial El Alto, frente a Aduana. Telf. 59543. Casa 4784. La Paz. (6/13/XI).

FABRICAS DE CERAS JUHO: Jenaro Sanjines Nº. 540 Tel. 057 Venta al por mayor y menor. (3/2)

85 Ferreterias

FERRETERIA "NACIONAL" OFRECE DE IMPORTACION DIRECTA Juegos de Baño-Azulejos Decorados Modelos y colores variados-Fierro de Construcción y cañerías. Precios sin competencia. Av. Montes Nº. Tel. 26846

FERRETERIA "SIMAJIO" A- venida Montes 648 Venta de sanitarios en general.

FERRETERIA "ROMACRUZ" Colombia 519. Teléfono 28599 PINTURA PARA MOVILIDADES.

FERRETERIA ORURO.- Figueroa 850 Tel. 29546. Chapas Candados "Cisa" "Yale", "...era", etc. Variedad de artículos eléctricos y herramientas. Ventas por mayor y menor.

FERRETERIA "NACIONAL" IMPORTACION DIRECTA Sanitarios Ideal-Standard, Azulejos Clavin Alto relieve y Ferretería en general Av. Montes 741 Tel. 57574 (9-15).

FERRETERIA "LOS ANGELES" Importación directa de materiales de construcción. Av. Montes 715 (9-9).

FERRETERIA YALE.- Calle Colombia 183. Copia de llaves al minuto. Tel. 52013.

COLCHONES

COLCHONES PULLMAN: Colchones y catres de la mejor calidad, México Nº. 1516.

Friales

110 Industriales

EMPRESA METAL MECANICA ANDINO.- Camino a Oruro, parada col. 22 Fábrica de carrocerías y galpones en general. (16/13).

126 Juegos electrónicos

VENDEMOS Juegos Electrónicos con monedero, sin estrenar. Tel. Nº. 28781. (11/13).

JOYERIAS

JOYERIA "D. CENTER".- Ballivian 1292. Trab. en gral.

130 Licores

BODEGA BALANZA: Otero de la Vega Nº. 268 Vinos, licores y vinagre de pura uva pedidos al tel. 55311. (16/16)

151 Motores

MOTORES LLEGARON Llegaron motores usados de Dodge, Chevrolet, Internacional, cajas diferenciales, alternadores, generadores, carburadores, hojas de resortes, tambores trenes delanteros Zoilo Flores 1284 (14-13).

153 Muebles Metálicos

ESTANTERIA METALICA

CASA FIEL S.R.L. Colombia 250 Telef. 54948 Cas. 344.

METALICA LTDA.- Muebles para Hospitales, Clínicas y Consultorios. Cromáticos y Niquelados. Av. Saavedra Esq. Corrales, final Yungas Tel. 54971. (3/18)

154 Muebles en General

MUEBLES MAESTRANZA "CARVIS" C. Murillo 1282 - 1286. Tels. 62662 - 22208. (9-9).

MUEBLES BELLO HORIZONTE: Ofrece muebles para oficina y el hogar en varios modelos, revestidos en fórmica a precios de fábrica Calle México Nº. 1485. Telf. 26202.

MUEBLERIA MOBLART. Juan de la Riva 1487. Nuevos y a medio uso. Precio sin competencia. Permutas. (16/15/VI).

INDUSTRIAS RICARDI S.R.L.- Av. 16 de Julio 1433. Fabricantes de muebles en general. (16/15/VI).

- MUEBLERIA QUIROGA: Se trabaja juegos de living en circular últimos modelos, obra fina y garantizada Murillo 975

170 Pinturas

FERRETERIA ROMACRUZ.- Colombia 519. Tel. 28599. Pinturas para Movilidades. (27/1º.).

193 Repuestos

POR MOTIVO DE VIAJE: Vendo negocio acreditado, venta de repuestos, lubricantes remachado, balatas y discos COSMOS Jaimes Freyre 2042 parada línea Nº 2 Tembladerani.

FERRETERIA "ROMACRUZ" Calle. Colombia 519, telf. 55631 (25/31)

CASA "INTERTOYO" Telf.; 51371 Repuestos para vehículos INTERNATIONAL. Venancio Burgoa Esq. Boq. (San Pedro).

AUTOMOTIVOS "PAULCAM" C. Almirante Grau No. 543 (7/15)

210 Televisores

¿FALLA SU TELEVISOR? Av. Simón Bolívar 1993, personal capacitado en el exterior Tel. 65224 y 53195 (24/31)

TELE SERVICE "EDKU".- Reparaciones de TV. RADIOS, PICK UP, GRABADORAS, CALCULADORAS, etc. Nicolás Acosta Nº. 583. (14/20)

217 Vehículos

VENDO CAMION Sinestrado Cañada Strongest. 1857 (7/9)

356 Distribuidoras de Películas

"CORPORACION AMERICANA J.G.V." Películas de 35 y 16 mm. Comerciales Plza. Venezuela 1406 Tel. 25051 Cas. 4802.

374 Farmacias

FARMACIA "LA PACEÑA".- Colombia 334. (16/30/V).

375 Fotocopiadora

INCEBOL FOTOCOPIAS CANON a 3 $b. Calle Loayza 143. Telf. 29122.

395 Imprentas

IMPRENTA MEJIA.- Calle Ingavi 958.

IMPRENTA "MEDINA" C. Nicolás Acosta 415. Interior. Tel. 58284. Trabajos de Imprenta en general (1/1)

IMPRENTA "NOVEL" Calle Sucre 740

OCASION

PRENSA CHANDLER por viaje Sagárnaga Nº. 432.

LIB. IMP. AVANCE.- Ingavi 789. Tel. 26720.

406 Laboratorios Fotográficos

ARTE FOTO "VILLEGAS".- Almirante Grau 272. Tel. Dom. 54008. Foto Carnet, pasaportes en el día. (11/13).

LABORATORIOS DE COLOR VISION.- Sagárnaga 309. (13/13 VIII).

FOTO ESTUDIO "GISMONDI" Comercio 948. Tel. 27914 ATIENDE FOTO DE ARTE. ESPECIALIDAD EN NIÑOS (24/24)

408 Lavanderías

LAVANDERIAS INDUSTRIALES

MOVAGO LTDA. Tumusla 416 esq. M. Kapac. Tel. 65424

TINTORERIA JAPONESA A VAPOR Cochabamba 190. Tel. 51546.

410 Laboratorios electrónicos

ELECTRONICA LA PAZ. Ingavi 694. Telf. 63457. Reparación de radios, televisores y equipos electrónicos en general.

TALLER ELECTRICO ELECTROMOVIL: Se reparan baterías, generadores, alternadores motor de arranque Gral. Gonzales 1376.

LABORATORIOS ELECTRODOMESTICOS "KEN". SERVICIOS DE ~~REPARACIONES Y MAN~~TENIMIENTO. Plaza Israel 603. Teléf. 55449. (9/18).

421 Peluquerías

PELUQUERIA "BARBER SHOP". El Atelier del corte y peinado masculino moderno. Mercado esq. Yanacocha 300 Edif. Asbún Nuevo Tel. 62187.

PELUQUERIA LIBANO.- Vita y Albrechs, atiende con nuevos modelos de cortes Venancio Burgoa Nº. 989.

"BARBER - SHOP VELOZ".- Av. 20 de Octubre 1554. Especialidad en cortes de cabellos para Masculino. (8/15).

OSTER.- Av. Báptista Nº. 1096. Atención a partir de hrs 18 p.m. (23/26)

BARBER SHOP "OSCAR".- Av. América Nº. 289 Esq. Pando. Altos, Tel. 26834.

HABITACION

Caballero honorable necesita. Teléfono 25548. Hrs. oficina 2 a 4 p.m.

433 Restaurantes

RESTAURANT "RIO LAUCA".- Figueroa 693. Tel. 58163. Se sirven platos especiales y criollos.

RESTAURANT "CUERNAVACA" Av. 16 de julio 1680 Ed. Avenida P. Baja. Comida típica mexicana Telef.: 53393.

BAR "JULIO" Av. Villazón 1936 Tel: 29949 Especialidad de la casa Arroz a la valenciana.

PESCADERIAS

PESCADERIA MENDOZA.- Sagárnaga 139 Tel. 41191. PESCADOS, MARISCOS FRESCOS Y FILETES frescongelados, Congrio Albacora, Lenguado, Corvina, Merluza, Pulpos, Calamares, Erizos, COLAS DE LANGOSTINOS Y CAMARONES FRESCOS.

439 Sastrerias

SASTRERIA BARTOS: Realiza trabajos para instituciones públicas, privadas, en alta moda masculina. Héroes del Acre Nº. 1535 San Pedro Telf. 21160.

SASTRERIA SAN LUIS.- C. Max Paredes 479. Atención esmerada.

SASTRERIA SAMUEL.- Av. Alfonso Ugarte (Lado Barraca). El Alto. Sastre Cortador (2/3/VI)

SASTRERIA "CALLEJOS" Cañada Strongest No. 1813

SASTRERIA "CADENA" Trajes de lujo. Casimiro Corrales 1073

SASTRERIA "VELAZCO" Cañada Strongest Nº. 1561 Especialidad para caballeros (6/12)

SASTRERIA NATANIEL PAZ.- C. Linares 982. Se confeccionan trajes a la última moda para damas y caballeros. (13/13).

SASTRERIA PEREZ.- Av. Mcal. Santa Cruz 1282. Tel. 53535. Confecciones de alta calidad.

SASTRERIA NAVIA".- C. Nicolás Acosta Nº. 254. Especialidad para caballeros. (13/31).

SASTRERIA AGUILAR: Dicta clases en cualquier sistema diplomado de la academia Internacional Corte Rocosa Barcelona España. Calle EE.UU. Nº. 690 pasj.

SASTRERIA "BALBOA".- Loayza 460 Confeccion fina para caballeros.

SASTRERIA "MODART. COMERCIO" Comercio 994. Planta baja. CONFECCIONES FINAS DE TERNOS A MEDIDA Y TRAJES DE ETIQUETA PARA HONORABLE. PUNTUALIDAD Y ESMERO (1/1)

POR 500 $b.- Confeccionamos trajes para damas **SASTRERIA GEMIO.-** Colon 272.

443 Snacks

SNACK FOUR SEASONS: Especialidad Pollo a la Canasta, refrescos, bebidas Potosí Esq. Loayza Nº. 1375.

SNACKS, FUENTE DE SODA.- Juan de la Riva 1444. Telf. 27676. Salteñas, Sandwichs, pastel paraguayo. (16/22).

444 Sombrererías

ALMACEN DE SOMBREROS Sagárnaga Esq. Murillo 196 Tel. 58214 Venta de sombreros Borsalinos para Cholitas y caballeros.

451 Talleres

TALLER SERVIMAC: Calle Cochabamba 140. Telf. 65117, especialidad en Máquinas fotocopiadoras, Electrostáticas, de cualquier marca, Máquinas Electrónicas, calculadoras, sumadoras y de escribir. (27/27).

TALLER ELECTRICO ELECTROMOVIL: Se reparan baterías, generadores alternadores, motor de arranque. Gral. Gonzáles Nº 1376 5/5 X

452 Talleres Automotrices

TALLER DE MOTORES PATIÑO.- Calle "A" Nº. 335 El Alto La Ceja. (16/15/VI)

459 Talleres de Mecánica

TALLERES ELECTRICO: Se reparan motores, generadores, transformadores Uchumayo 627 (14/13).

LUFTHAFEN.- Reparación de motores en general. Av. Antofagasta Nº. 385. El Alto. V. Dolores. (29/3).

463 Veterinarias

VETERINARIA "LOS ANDES" México Nº. 1460. Tel. 56500. Consultas, Cirugía, Variedad de implementos para su perro. Ventas de Cachorros de Raza. (del 21/21 IX)

VETERINARIA "SAN ROQUE".- Vacunaciones contra moquillo, Hepatitis - Leptospirosis y Rabia Canina - Antiparasitarios internos y externos - Suplemento alimenticio. Leche en polvo Bordens - Champús - Juguetes - Collares - Peines - Rasquetas - Spray Repelente para evitar el cruce. Atención permanente a cargo del DR. ARTURO LIZARRAGA M. C. Federico Zuazo 1508. Teléfonos Nos. 25260 - 64162 - 40711. (10/25).

446 Salones de Peinado

SALON DE BELLEZA AVENIDA. Av. 16 de Julio Ed. Avenida Pta. Baja tintes, cortes, masajes, cosmetología claritos (16/26)

SALON DE BELLEZA RINAH: Rinah, Teresa, Charo, Noriko, ofrece a su distinguida clientela, una esmerada atención, plaza San Francisco 893 1º. piso Edif. Fabril Telef. 54038 (24/24)

SALON DE PEINADOS "POCHI".- Av. América Nº. 289 Esq. Pando, Altos. Tel. 26834.

465 Técnicos

EXPERTOS EN MAQUINAS OLYMPIA: Mantenimientos, reparaciones, mecánica Colón Nº. 463 Tel. 51091.

¡COMERCIALES!

"AYOROA LTDA." Comercio 822. Tel. 29907. Cas. 2913. GUITARRAS NACIONALES E IMPORTADAS. CHARANGOS Y MATERIALES PARA LA FABRICACION DE INSTRUMENTOS DE CUERDA (1/1)

Churrasquería

CHURRASQUERIA "LA CARRETA": Abierto hasta las 24 horas, sábado y domingo todo el día (lunes cerrado).

ARTICULOS PARA EL HOGAR Y REGALOS

"AYOROA LTDA." Comercio 822. Tel. 29907 Cas. 2913.(1/1)

541 Inmobiliarios

POSTA SUR: Compra-venta de casas, terrenos, departamentos acomodos satisfactorios de alquileres, anticréticos, Jenaro Sanjinés 541 local 19 Tel. 51046 Pj. Kuljis.

VENTA DE INMUEBLES

VENDO TERRENO.- Gran extensión entre Obrajes y Montículo Sopocachi. Escribir

PROFESIONALES

222 Abogados

DR. CLEMENTE CHUQUIMIA Y. JUICIOS AGRARIO, CIVIL, PENAL, ADMINISTRATIVO EN GENERAL. Comercio 1036 Of. 2 (3/18)

DR. EDUARDO VERGARA ROJAS Cheques - Juicios Civiles - Transferencias. Comercio Nº. 994. Of. 7. (29/12 VIII).

DR. GASTON RIOS ANAYA DRA OLGA MURILLO. Atención: Asuntos judiciales sociales, penales, tributarios, mercantiles, Yanacocha 301 Edif. Asbún 5º piso Of. 1. Telf. 21583 Cas. 3386 (16/16)

DR. JOSE M. CABRERA TAPIA.- Atiende asuntos en general. Comercio 1036, Of. 2 (29/12 VIII).

DR. ALBERTO ROMAY D' ANDREIS.- Criminales - Civiles - Sociales - Transferencias y otras del ramo judicial. Comercio 1036 Of. Nº. 2. (29/12 VIII).

CARLOS GOMEZ GARCIA U.- Yanacocha 599 3º Piso Of. 15 La Paz. Calle 25 de Mayo Nº. 638 Cochabamba (15/15)

Dr. MIGUEL ANGEL VIRRUETA A. Yanacocha Nº 301 1º piso Of. 7 Tel. 40298

237 Consultores

CIRUJANOS.- DR. JAVIER OSSIO QUEZADA. Cirujano General. Edif. Castilla 3º. piso. Loayza 250. Telf. Cons. 20754, Dom. 82082.

DR. JAVIER OSSIO QUESADA.- Cirujano General Edif. Castilla. 3º. Piso. Loayza 250. Teléfono Cons. 20754. Dom. 82082. (16/15/VI).

ROENTGENDIAGNOSTICO

DR. JOSE AGUIRRE ZEGARRA: Médico - Radiólogo: Atiende radiografías generales y especializadas de 8 y 30 a 2 y de 17 y 30 a 20. Sábados por la mañana . Avda. Arce Nº. 2390 Tel. 20987 Dom. 82780.

240 Dentistas

DR. RODOLFO SANCHEZ. Isaac Tamayo 616.

DR. RENE ROCABADO.- CIRUJANO DENTISTA.- Atiende en su consultorio de la Calle Ballivián 1206 Esq. Plaza Murillo.

Dr. VICENTE M. FABIANI AGUSTI "ODONTOLOGO" Loayza 317 Tel: 29646 (24/6)

DR. RENE TORRES VALDA - CIRUJANO ODONTOLOGO Nicolás Acosta 279. Tel. 51032.

- DR. SAMUEL CALDERON DURAN: Odontólogo - Odontotécnico Av. 20 de Octubre 1983 Esq. J. J. Peréz Telf. Nº 43193 Hrs. 14 a 20 p.m.

280 Médicos

DR. JORGE LIENDO.- Cine Scala. piso Nº. 7. Telf. 56695. (16/14/VIII).

DR. JAVIER OSSIO QUESADA.- Cirujano General Edif. Castilla 3er. piso. Loayza 250. Teléfono Cons. 20754 Dom. 82082 (16/15/VI)

DR. CLEMENTE CHUQUIMIA Y. JUICIOS AGRARIOS, CIVIL, PENAL, ADMINISTRATIVOS EN GENERAL. Comercio 1036 Of. 2 (31/15)

CIRUGIA PLASTICA

Dr. JOSE GUTIERREZ MICHEL: Corrección de defectos en cara y cuerpo (naríz, arrugas, quemaduras) traumatología. Consultorio Edif. Alameda 1º piso, 17 a 19.30.

GINECOLOGO

GINECOLOGOS.- DR. JORGE LIENDO. Cine Scala piso Nº. 7. Tel. 56695 (16/14 VIII)

DR. JAIME SALGUEIRO CHAVARRIA Cirugía - Ginecología - Obstetricia. Dom y Cons. Sucre 778 Tel. Dom. 52634 Cons. 42652

VARICES Y SUS COMPLICACIONES

Tratamiento radical de várices, úlceras varicosas, etc. Cirugía: Cuello, tórax, abdomen. Potosí 876 esq. Sanjines. 1º. Piso Of. 2. Tel. 57525 de Hrs. 18 a 20.

PIEL

DR. FABIO PRADO BARRIENTOS: Loayza 250 Edif. Castilla 2º. piso Of. 201 Telf. 56641 16.30 adelante.

285 Notarios

NOTARIO DE FE PUBLICA DR. AUGUSTO ROJAS GUZMAN.- Comercio 994. 1º. piso. Tel. 27242. ESCRITURAS - PODERES - PROTESTOS (1/1)

DRA. NELLY A. DE MALDONADO: Yanacocha 301 Edif Asbún 4º piso Of. 1 Telf. 22828 Dm. 83717 - 8/8 X

NOTARIO DE FE PUBLICA HUMBERTO CALDERON BENAVIDES Comercio 948 Tel. 66149 (24/8)

NOTARIO DE FE PUBLICA. DR. ALFREDO PACHECO ITURRI Jenaro sanjines 526 Edif. del Teatro Princesa 1er piso Of. 18 Tel. 53126 (22/29)

SERVICIOS

317 Agencias Aduaneras

- AGENCIA DESPACHADORA DE ADUANAS "LOS ANDES" Calle Genaro Sanjines, Teatro Princesa, 3º piso Of. 8 Tel. 24837. (28/11).

AGENCIA DESPACHADORA DE ADUANAS "LOS ANDES". Calle Jenaro Sanjinés. Teatro Princesa 3er. piso Of. 8 Telf.

344 Comercializadoras

"C.I.E.D.A." S.A. C. Murillo Nº. 629. Telfs. 27527 - 55727. Importaciones de Materiales de Construcción y Artículos para el hogar.

330 Bebidas Gaseosas

BEBIDAS GASEOSAS "ORIENTAL". C. Colombia 520. Pedidos al Tel. 22982. (7/15)

349 Copiadoras

COPIAS DE PLANOS Y FOTOCOPIAS a 3 $b. **"TORREJON"** Bueno 370 Telf. 20148

355 Distribuidora

"LA AMERICANA". México

DANIEL EL TRAVIESO

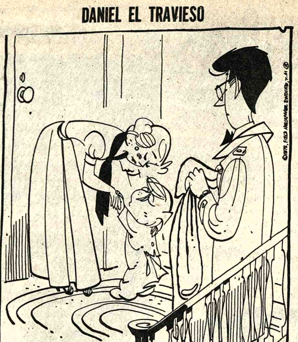

Cuidado no se impregne en mi cuerpo el olor a polvo o la pintura labial, La manejadora piensa que soy una NIÑA.

DIVULGUELO

JUSTO Y FRANCO

MARIA DE ORO

APARTAMENTO G

PICAPIEDRA

GUMERCINDO

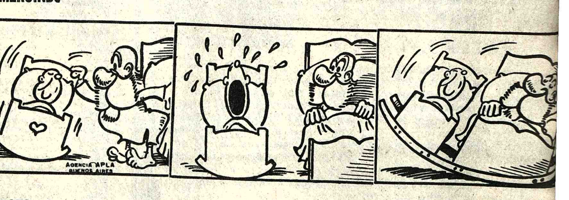

EGOISTO

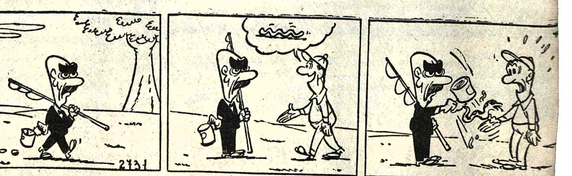

ALFREDO

AVISOS ECONOMICOS

[…]as
[…]os

[…]ERT Y CIA.
S. A.
Casilla 195
LA PAZ BOLIVIA
[…]EMOS A SU DISPO-
[…]N:
[…]GIONI - Nuestro
[…]a
[…]UE - Compendio de
[…]ro Idioma 3 tomos
[…]O - Gramática
[…]ial
[…]E - Esbozo de una
[…]a Gramática de la
[…]a Española
[…]GIONI - Cómo se
[…]a la Composición
[…]NSO - Gramática
[…]llana 2 tomos
[…]TINEZ-AMADOR -
[…]nario Gramatical y
[…]das del Idioma
[…]OTECA DEL SES-
[…]ENTENARIO DE
[…]EPUBLICA. MO-
[…]AFIA DE BOLI-
[…]4 tomos.

[…]sores
[…]demias

[…]IPCIONES PARA […]res Contabilidad. […]grafía Cuatrimestre […]quigrafía y Caligra- […]ratis. INSTITUTO […]PERON" (9-15/75022)

[…]AN Clases a domicilio […]ivel) Teléfono 29616 […]5032)

[…]OPIADOS para […]RIPTOS 1977 examen […]nsos para POLICIAS, […]" Yanacocha 682 (9- […]2)

[…]artamentos
[…]bitaciones

[…]CRETICO Pequeño […]tamento precisamos […] Sopocachi o San Pedro. […]encias teléfono 52178

[…]ROVERSA" Alquila ha- […]ación grande con baño […]atemala 1066 (11/75038)

[…]UILO Habitaciones […] estudiantes teléfono y […]Final Díaz Romero 1867 […]31)

[…]ACHI Alquilo con- […] dormitorio a dos […] con pensión Telé- […]9 (10-15/75029)

[…]ículos

[…]O CAMIONETA. V.W. […]r hoy hasta horas 20 […] vendo camioneta […]oble cabina, modelo 74 […]. Placa 5-13040. […]encias Plaza San […]cisco (10/75027)

[…]VENTA Un auto par- […]ar marca Dodge […]ricano por motivo de […]e. Calle Los Andes 1151 […]13/75038)

VENDO CAMION "INTERNATIONAL" R-185 de ocasión. Montes N° 784 (10-13/7503)

VENDO V.W. Doble cabina, modelo 67, perfecto estado. Referencias Teléfono 24988 (9-12/75018)

Propiedades Terrenos

"PROVERSA" Vende terreno Sopocachi 569 m2. Teléfonos 29495 -63962 (11/75039)

VENDO TERRENO En Villa de la Cruz Referencias teléfono 50617. (8-13/74849)

Casas

"PROVERSA" Alquila casa ciudad Satélite. Teléfono 29495 ((/75038)

SEÑOR PROPIETARIO Si Ud. se encuentra impedido por ausencia o enfermedad y desea vender su casa o terreno COMERCIAL OFICINA "2" le ofrece sus servicios como APODERADO y gestionarle su VENTA de principio a fin, favor llamarnos al teléfono 55022 o visitarnos en AYACUCHO N°. 266 donde lo atenderemos con muchísima atención con nuestros años de experiencia en CORRETAJES (R).

URGENTE Necesita casa o departamento, misión cristiana. Alquiler zona céntrica. Referencias teléfono 23276 (10-16/75028)

Empleados

SEÑORITA MODISTA Necesito Colón 595 (9/75017)

PRECISAMOS Confitero con experiencia. Dirigirse a la casilla 493, teléfono N° 2-3504. Fábrica de Caramelos Watts SANTA CRUZ. (8-22/64480)

Préstamos Dinero

$b. $b. $b. $b. NECESITAMOS CUALQUIER CANTIDAD para préstamos hipotecarios Prendarios y sobre documentos ofrecemos buenos INTERESES y ADELANTADOS. Reserva Absoluta Ref. Ayacucho 266 COMERCIAL "OF" 2 teléfono 55022 (11-12/75040)

Ropa

SE VENDE ROPA DE MUJER, hombre y niño Referencias Francisco de Miranda N° 2009 esquina Villalobos teléfono 42747 (4-10/R)

Orquestas

ORQUESTA ELECTRONICA TELEFONO 53220 (4-20/74838)

"LOS ONIX" Conjunto electrónico Teléfono 54333 - 65996. (8-19/75014)

Conjunto Electrónico "CAÑO Y SU COMBO" Teléfono 52651 (10-16/75026)

Teléfonos

TELEFONO Alquilo pago 400 $bs. Referencias preguntar por Mary en Guerrilleros Lanza 1558 (9-10/75020)

Técnicos

ARREGLO TELEVISORES A domicilio garantizado. Teléfono 43740 (7-21/74848)

PLOMERO Instalaciones sanitarias Teléfono 26823 (9-15/74845)

REPARAMOS Televisores, radios a domicilio Teléfono 57976 (9-11/72021)

TELEVISORES Se reparan con garantía a domicilio. Teléfono 60120. (11-15/75033)

T.V. SERVICIO T.V. Especializado en Argentina Repara TELEVISORES A DOMICILIO : Teléfono 53876 (7-18/75008).

REFRIGERACION Reparamos cámara heladera Freezer a domicilio Teléfono 43560 (9-13/75019)

ELECTRICISTA Toda hora INSTALACIONES REPARACIONES teléfono 60697 (11-14/75040)

PLOMERO Se hacen instalaciones y reparaciones, teléfono 54306 (11-12/74846)

Ofertas especiales

IMPRENTA VENDO prensa carta, a motor Buenos Aires 3 de Mayo Kiosco (11-12/75041)

OPORTUNIDAD VENDO ó permuto MINAS DE ESTAÑO, Maquinaria nueva teléfono 42773 (10-13/75030)

PANIFICADORA Vendo, facilidades. Tratar 66047 (8-10/75009)

VENDO Microscopio especial para universitarios normalista, o laboratorios escolares. Referencias telefono 60841 Sr. Torrico (7-21/R).

VENDO BAÑOS Argentinos de color. Ferrum. Teléfono 25455 (8-12/75015)

Varios

AVISO. Habiéndose extraviado la libreta de ahorro N°. 8756-6 del Banco Boliviano Americano. Queda nulo (11/75937)

VENDO Radio amplificador, cuadrafónico "Fisher-534" 220 W., salida 55/55/55/55. Compresora "De Vilbiss" americano. Referencias final Diaz Romero 1867, teléfono 28589 (11/75035)

POR VIAJE Vendo juego de living, proyector automático de slides. Unicamente sábado y lunes en las mañanas. (10/75023)

SOMBRILLAS Para jardines terrazas, liquido. Illimani 1658 (11-12/75034)

COCHABAMBA

EN COCHABAMBA Vendo pequeño lote 180 mts.2 dólares 60 mts2 Pasaje Padilla frente Estadio. Otro lote 600 mts2. ubérrima zona SARCO 25 dólares mts2. Referencias Torrico teléfono 26558 (10-11/73012)

EN COCHABAMBA Vendo chalet a estrenar sin intermediarios CALA CALA. Referencias prolongación La Paz 815 (10-12/73015)

ORURO

ORURO EN VENTA IMPRENTA completa Referencias Ayacucho N° 550 teléfonos 54329 ORURO (10-13)

SANTA CRUZ

SANTA CRUZ Vendo negocio establecido motivo viaje primer postor, 1.500 dólares. Renta mensual : Documentos en orden. Ref. : Teléfono 2-2788, casilla 2165 (5-12/64459)

EN SANTA CRUZ Vendo casa sobre la avenida de Circunvalación a 30 metros del Cristo Redentor. Referencias en Santa Cruz, teléfono 28027 y 24793. En Cochabamba 29998 (10-12/73013)

SANTA CRUZ Vendo propiedad cañera 50 hectareas localidad mineros, pasando Montero. Referencias La Paz teléfono 21448. Santa Cruz Galería España oficina 4. Micros Eduardo Navarro frente teatro (10-12/75025)

AGENDA

[…]PRESENCIA Av. Mariscal Santa Cruz, Edif. Esperanza […]TRAL Tel. 40460 - 41125 y 52184 - GERENCIA: Tel. 52172. […]LICIDAD Tel. 52178 REDACCION: Tel. 51998.- Casilla 1451 […]n Postal 3275.

FARMACIAS DE TURNO
Del 11 al 18 de Septiembre

[…]OCHABAMBA Dr. Rafael Valle - Ballivián 1483 Tel. 42927.- […]OR DE LOS MILAGROS Dra. Aída Jiménez - Av. Baptista […] VICTORIA Dra. Delia Arancibia Av. 6 de Agosto 750 Tel. […]- SAN MARTIN DE PORRES Dra. Yola Salinas Plaza Israel […]el. 62952.- NEWTON Dra. Bernarda Méndez Av. Busch 741 […]61002.- APOLO Dra. Lily Rojas Av. Buenos Aires 1144.- SA[…]ITE Dr. René Romero - Jaimes Freire 1984 (Tembladerani).

FARMACIAS DE TURNO PERMANENTE

[…]RAJES Plaza Franz Tamayo Tel. 82081 SAN CARLOS Av. […]ública 26 Tel. 20223 Villa Victoria, VERACRUZ Av. Antofa[…]a N°. 100 Tel. 59107 Alto de La Paz. CRISTO REY General […]a 2110 Tel. 27534 Sopocachi Alto.

TELEFONOS DE URGENCIA

[…]BEROS 119 - ASISTENCIA PUBLICA 118-2211 - RADIO […]RULLA 110 - TRANSITO 26148 SAMAPA 26628 - 26548 - […]RGIA 54357 - TELEFONOS (RECLAMOS) 113 INFORMA[…]ES 104 SEÑORITA HORA 117 LARGA DISTANCIA EXTE[…] 55907-09 INTERIOR 20402-03 HOSPITAL DE CLINICAS […]TRAL 22821 - 22872 - AASANA 59333-59310.

FLOTAS

[…]ROA Alonso de Mendoza 242, Tel. 27096. ALIAGA Montes […]Tel. 26376. ANDINO, León de la Barra 360, Tel. 20471. […]AS, Alonso de Mendoza y Bozo 226, Tel. 28621. AUTO […]AS INGAVI, (viajes al Desaguadero) Manco Kapac 445 […]te a Vita) Tel. 28981. BUSTILLOS, Calle Tumusla, al lado […], Tel. 26894. BOLIVIA, Alonso de Mendoza, Tel. 55854. […]DOR, Bozo esquina Montes Tel. 25893. CONTINENTAL […]es 675 Tel. 29061. COPACABANA Montes 620 Tel. 20377. […]A DE PLATA Av. Manco Kapac (Prolong. I. Tamayo […]Tel. 65658. EXPRESO PANAMERICANO Bozo 167 Tel. […] EL CISNE Bozo 169 Tel. 61321. EL DORADO Bozo 106 […]Montes Tel. 40375. EL CHAPACO Chuquisaca 536 Tel. […] FLOTAS UNIDAS 15 DE ABRIL Calle Tiquina 131 Tel. […] IMPERIAL Pando 159 Tel. 57522. KIRQUINCHO Bozo […]el. 54612. KORILAZO Montes 700 Tel. 23810. LA VELOZ […] SUD Tiquina esq. Figueroa 739 Tel. 23146. MANCO […]C Tumusla 530 (Hotel Tumusla) Tel. 50033. MONTAÑA […]LATA Manco Kapac. ORIENTE Alonso de Mendoza esq. […]ica 278 Tel. 27551. SAMA Plaza Riosinho 98 Tel. 64436. […]ORGE Manco Kápac 450 (a 1/2 cuadra Vita) Tel. 61324. […]SPORTE DE CARGA A LARGA DISTANCIA Plaza […]nder 190 Tel. 27775. TRANSPORTES RIVEROS Montes […]l. 20984. TRANSPORTE PESADO Montes 511 Tel. 25083. […]S SERVICE LTDA. Alto de la Alianza 630 (Casilla 3922) […]3154. UNIVERSO Montes 638 Tel. 42831. URUS Bozo 194 […]0793. VICTORIA Calle E. Calderón 563 (Gran Poder). […]GUEÑA Calle Vi[…] esq. Av. Américas 497 Tel. 43001.

EMPRESAS AEREAS

[…] AEREO BOLIVIANO Tels: 54649 - 53132 - 55769 - 51155 - […]59053 LUFTHANSA Tels. 20383 - 25780 - 50499 - 50609 […]UERTO Tel. 59151 AEROLINEAS ARGENTINAS Tel. […]IANCA Tels. 43909 - 40883 AIR FRANCE Tel. 51740 LAN […]36 - 57750 KLM Tel. 42965 SWISSAIR Tel. 28924 PANAM […]117 - 41863 BOA Tel. 26387 VARIG Tel. 21450 ECUA[…]NA Te[…]. 54472.- IBERIA Tels. 20270 - 24378 - ALITALIA […]94 B O.A.C. Tel. 55541 CANADIAN PACIFIC Tel. 55341 […] AFRICAN AIRLINES Tel. 55541 BRITISH CALE[…]N Tel. 55541 TAM Tel. 25542 AEROPUERTO 59125. […]FF INTERNATIONAL: VENTAS INFORMES Tels. […]21105 AEROPUERTO Tel. 59303 CARGA Tels. 59555 - […]AN Chile Tel. 25536 - 57750.

FERROCARRILES

[…]ON CENTRAL Tels. 52510 - 53510 ESTACION GUAQUI

Informe de CEPAL sobre .....

(Viene de la Página 3)

Cuadro 11

BOLIVIA: MOVIMIENTO DE FONDOS DEL TESORO NACIONAL

	Valores corrientes (millones de pesos bolivianos) 1973	1974	1975	Tasas anuales de crecimiento 1974	1975
Ingresos	2 470	5 104	5 689	107	11
Renta interna	906	1 299	1 479	43	14
Renta aduanera	517	947	1 660	83	75
Regalías mineras	191	903	425	374	-53
Regalías petróleo y gas	279	883	820	217	-7
Impuesto adicional sobre exportaciones	452	801	693	77	-13
Otros ingresos	125	271	612	117	126
Egresos	2 882	5 545	6 294	92	14
Servicios personales	1 332	2 314	2 685	74	16
Servicios no personales, materiales y suministros	387	554	745	43	34
Activos fijos y financieros	120	102	227	-15	123
Deuda pública	433	679	845	57	24
Transferencias y aportes	550	1 575	1 626	187	
Otros gastos	60	321	166	434	
Déficit	412	441	605		

Fuente: Ministerio de Finanzas.

vorecida con la rebaja de aranceles; sin embargo, la cuantía de la importación de este rubro hizo que el gobierno la prohibiera a principios de 1976.

Como puede deducirse, las rebajas, arancelarias, de la misma forma que la mantención del tipo de cambio, tuvieron como propósito el control de la inflación y la misma contrapartida: pérdida de reservas y debilitamiento del balance de pagos.

ii) La política fiscal. Como era previsible, el fortalecimiento del fisco en 1974, que tuvo su origen en las regalías que proporcionaron los altos precios de las exportaciones, no siguió la misma trayectoria en 1975. El incremento de los ingresos fiscales fue solamente de 11% en 1975, frente a 107% del año precedente. (Véase el cuadro 11).

El más dinámico de los ingresos fue en 1975 la renta aduanera que experimentó un crecimiento de 75%. Por el contrario, los ingresos provenientes de regalías de productos de exportación acusaron significativos decrementos. Ambas variaciones concordaron con los cambios en las importaciones y exportaciones respectivamente.

Por el lado de los gastos, la expansión fiscal fue también muy inferior en 1975 a la producida en 1974, con la única excepción del rubro activos fijos y financieros que mostró un elevado crecimiento.

Ya se insistió anteriormente que las comparaciones con el año 1974, dado lo atípico que éste fue, había que sopesarlas con cuidado. En términos reales puede decirse que la situación fiscal no mostró deterioro en 1975. A pesar del creciente desequilibrio entre los ingresos y los gastos, su cuantía, inferior al 10% de los gastos, no significó mayores problemas. El déficit fiscal se financió en más de un 90% con créditos directos del Banco Central.

El gasto fiscal refleja hasta qué punto la estabilidad de los precios y el crecimiento económico recibieron prioridad. En efecto, el rubro más importante de los gastos, las remuneraciones a los servicios personales, experimentaron un crecimiento, en valores corrientes, de 16%. Por el contrario, los activos fijos y financieros mostraron un incremento extraordinario, y las transferencias y aportes de capital mantuvieron el alto nivel alcanzado en 1974.

Cabe destacar que el financiamiento de la actividad fiscal sigue dependiendo fuertemente de la situación del comercio exterior del país. En 1975, más del 34% de los ingresos dependieron de las exportaciones, el 29% de las importaciones y sólo el 26% puede considerarse estrictamente tributación interna. Sobre el particular hay que anotar que la evasión tributaria siguió constituyendo uno de los problemas más serios de la política fiscal.

iii) La política de remuneraciones y precios. En lo que se refiere a las remuneraciones del sector público la congelación de sueldos y salarios que se decretó a fines de 1974 rigió durante todo el año 1975. El incremento de la masa de sueldos y salarios públicos tuvo origen en ascensos que se arbitraron con cierta amplitud con el objeto de retener al personal más capacitado, razón por la cual se orientaron preferentemente a ciertos niveles de la administración pública. El incremento de la ocupación pública, que siguió el crecimiento vegetativo de la fuerza de trabajo, es el otro elemento que explica el incremento en las remuneraciones totales. De cualquier forma, ambos incrementos se mantuvieron dentro de los límites que imponía la estabilidad de los precios.

En el sector privado se autorizaron aumentos salariales sobre la base de incrementos de productividad.

En un período en que el nivel de precios subió algo más del 10% y en el que existieron actividades sumamente dinámicas que generaron significativos excedentes la congelación de las remuneraciones y los reajustes sólo por mayor productividad, contribuyeron a la mayor concentración del ingreso. Así, el poder de compra que en el último trienio se acumuló en los grupos más acomodados alcanzó niveles extraordinarios. Baste recordar que la importación de bienes de consumo duraderos (generalmente con alta participación de bienes suntuarios) se quintuplicó en el último par de años, para suponer que la capacidad de gasto se circunscribió a núcleos bastante limitados si, por otro lado, las remuneraciones reales no hubieran mostrado incrementos de significación. El sector trabajador, por lo tanto, parecería ser el que más absorbió el sacrificio de la política de estabilización.

En lo que respecta a la política de precios, siguieron vigentes los mecanismos de control de los abastecimientos esenciales. Hay que advertir, sin embargo, que las fuerzas del mercado frecuentemente hicieron prevalecer su influencia en la sucesiva fijación de precios. En todo caso, al aminorar la inflación en 1975 los controles y reajustes de precios dejaron de ser el centro de la política económica como sucedió en 1973 y 1974.

Sin embargo, en lo que se refiere a tarifas públicas destaca una medida de gran importancia: los reajustes de precios de los combustibles. Dado que Bolivia es un país productor de petróleo y gas, los precios internos de los derivados de estos productos no sufrieron alzas como consecuencias de la explosión internacional de sus precios. El resultado fue un consumo interno dispendioso, exportaciones clandestinas a los países limítrofes y desfinanciamiento de la entidad estatal, que produce, refina y comercializa tales productos.

En noviembre de 1975 se decretaron los siguientes aumentos de precios: gasolina corriente 67% gasolina extra 82%, gasolina super extra 160%, diesel 78%, fuel oil 175%. El precio del gas y del queroseno para uso doméstico no se alteró. Simultáneamente, se prohibió toda alza en las tarifas de transporte y se concedió, en compensación, una serie de beneficios a las organizaciones gremiales de transporte nacional.

La preocupación gubernativa por evitar mayores cargas a los sectores de menores ingresos y la decisión de mantener bajo control a la inflación, fueron los móviles de la discriminación en los reajustes de precios de los combustibles y de la congelación de las tarifas del transporte.

iv) La política monetaria. En 1975, las autoridades monetarias lograron reducir fuertemente el ritmo de crecimiento de la cantidad de dinero. Este aumentó algo más de 14%, tasa equivalente a sólo la tercera parte de la de 1974 y menor también que la registrada, en promedio, durante el período 1971 - 1973. (Véase el cuadro 12.)

Esta evolución fue paralela a la de los factores de expansión, cuyo ritmo de crecimiento anual se elevó de 23% en el trienio 1971 - 1973 a casi 46% en 1974 y descendió a 12% en 1975.

En este aumento más pausado de los factores de expansión influyó decisivamente la acentuada disminución de las reservas internacionales (-57%) y, en menor medida, el ritmo de crecimiento más apusado del crédito al sector privado. Este se incrementó en 1975 en 28%, esto es, a una tasa inferior a la mitad de la registrada el año precedente.

Cuadro 12

BOLIVIA: BALANCE MONETARIO

(Millones de pesos bolivianos)

	Saldos a fines de 1970	1973	1974	1974a/	1975a/	Tasas anuales de crecimiento 1971-1973	1974	1975b/
Dinero	1 532	2 969	4 257	3 944	4 509	24.6	43.4	14.3
Efectivo en poder público	1 153	2 073	2 746	2 476	2 867	21.6	32.5	15.8
Depósitos en cuenta corriente	365	849	1 461	1 383	1 553	32.5	72.1	12.3
Factores de expansión	2 364	4 452	6 486	6 223	6 974	23.4	45.7	12.1
Reservas internacionales netas	293	229	2 368	2 125	923	-7.9	903.0	-57.0
Crédito interno	2 071	4 223	4 118	4 098	6 051	27.0	-2.5	47.7
Gobierno (neto)	1 295	1 935	465	668	1 673	14.3	-76.0	150.0
Sector privado	776	2 288	3 653	3 430	4 378	43.3	59.7	27.6
Factores de absorción	831	1 483	2 229	2 280	2 465	21.4	50.3	8.1
Cuasidinero	382	807	1 192	1 109	1 765	28.3	47.7	59.2
Fondos de contrapartida	147	95	318	344	159	-13.5	235.0	-54.0
Otras cuentas netas	302	581	719	827	541	24.2	23.8	-35.0

Fuente: Fondo Monetario Internacional, International Financial Statistics, marzo de 1976.
a/ Datos a septiembre.
b/ Variación entre septiembre de 1974 y septiembre de 1975.

En cambio, el crédito neto concedido al gobierno y a las instituciones públicas subió al ritmo excepcional de 150%. Tal situación contrastó con la de los años anteriores, en que los préstamos otorgados al sector privado aumentaron extraordinariamente y a un ritmo muy superior al del crédito concedido al gobierno. A raíz de ello, la participación del crédito al sector privado dentro del total aumentó de 37% en 1970 a 84% en 1974. Con todo, en términos absolutos, el monto de este último fue sólo ligeramente menor en 1975 al del crédito que el sistema bancario otorgó al gobierno.

Finalmente, otro rasgo destacado de la evolución monetaria de 1975 fue la aceleración del crecimiento que desde hace algunos años ha mostrado el cuasidinero. Este aumentó casi 60%, con lo cual más que dobló en 1975 el alcanzado tan sólo dos años antes.

1/ El incremento del deflactor implícito del producto, fue, sin embargo, de 11% y la estimación oficial del Ministerio de Finanzas sobre el ritmo inflacionario en 1975 fue de 12%

2/ Como se hace notar en los cuadros respectivos, se trata de estimaciones muy preliminares. En la actualidad, el Banco Central de Bolivia, que desde este año tiene la responsabilidad de elaborar las cuentas nacionales, ha iniciado una revisión cuidadosa de tales estimaciones. Es posible, por lo tanto, que algunos indicadores sufran modificaciones.

3/ Se estima que la importación de vehículos alcanzó a unos 60 millones de dólares en 1975.

4/ Aunque hay indicios de que esta estimación preliminar sobrevalúa el crecimiento de este sector, informaciones más completas difícilmente podrían desvirtuar un marcado dinamismo de esta actividad.

5/ Téngase en cuenta que el país importa todo el fierro para construcción y parte del cemento, además de sanitarios y buena parte de bienes para las "terminaciones" de la edificación.

6/. Dado que una fracción muy alta de la producción de estos minerales se vende en el exterior, las exportaciones constituyen un buen indicador de sus respectivos volúmenes de la producción.

7/. Téngase en cuenta que el proceso de industrialización en Bolivia es aún incipiente; entre 1965 y 1975 la industria manufacturera bajó ligeramente su participación en el producto total. Considérense también que alrededor del 70% de la población total vive del sector agrícola.

8/. Estimaciones del Banco Central de Bolivia.

9/. Información del Instituto de Financiamiento Externo.

10/ Tales estimaciones no contemplan las actividades en cadena de contrabando de exportación e importación que se autofinancian y por lo tanto no adquieren divisas en el mercado bancario, pero que de hecho significan salidas e ingresos de productos.

LA MISION .....

(Viene de la Página 3)

tierra". (La Alegría Cristiana Parte VII). Sólo el Espíritu Santo puede transformar el alma de Santa Cruz y de Bolivia en el Señor-Resucitado, y el corazón en el Señor-Crucificado.

La oración ministerial en el poder del Espíritu, producirá las penetraciones proféticas y los cambios del corazón en el nuevo boliviano; en el Señor esta oración creará la visión transformadora y la vida de la esperanza de la Nueva Bolivia. Las celebraciones carismáticas tendrán el poder de liberar el pueblo de Satanás y sus prácticas del ocultismo. Las Eucaristías del Nuevo Pentecostés darán a los peregrinos la experiencia de la hermandad en el Señor para perdonar y ser perdonado, para reconciliar y ser reconciliado. De las multiformes reuniones de oración, las frecuentes vigilias y los ayunos secretos, brotará la justicia del reino en Cristo. Esta justicia no es simplemente la justicia de este mundo un poco elevada; será más bien la justicia de la hermandad inspirada por el amor que es la caridad.

El efecto más grande del trabajo de los obreros de la justicia, será la transformación de la moralidad pública hasta que lo más popular y fácil sea vivir la justicia en el amor. "Para la Iglesia no se trata solamente de predicar el evangelio en zonas geográficas cada vez más vastas, o poblaciones cada vez más numerosas, sino de alcanzar y transformar con la fuerza del evangelio los criterios de juicio, los valores determinantes, los puntos de interés, las líneas de pensamiento, las fuentes inspiradoras y los modelos de vida de la humanidad, que están en contraste con la palabra de Dios y con el designio de salvación" (La Evangelización en el Mundo Contemporáneo N°. 19). Feliz la Nueva Bolivia y felices los nuevos bolivianos cuando el pueblo entero grite como en la entrada del Señor en Jerusalén: "¡Gloria! ! Bendito el que viene en el nombre del Señor! ¡Bendito el reino que viene, el reino de nuestro padre David. ¡Gloria a Dios!" (Marcos 11:9-10).

AVISO DE REMATE

El Dr. Jaime Catacora Linares, Juez Tercero de Partido en lo Civil de la Capital, etc.

Hace saber, al público en general, que dentro del juicio coactivo seguido por el BANCO DEL ESTADO, antes Departamento Bancario del Banco Central de Bolivia, contra ALBERTO DEL CARPIO de la EMPRESA INDUSTRIAL "LA FLORIDA", sobre cobro de pesos, mediante providencia de fecha 9 de Septiembre de 1976, ha señalado el día 4 del próximo mes de Octubre de 1976, a hrs. 16 p.m., para el verificativo del remate del camión marca G.M.C. Modelo 1967, Placa actual N°.- 3-1050 (antes N°. 30156) chasis N°. E.M. 564OV-C5714F, Motor N°. 505C465521, de propiedad del ejecutado ALBERTO DEL CARPIO, sobre la base de SETENTA Y SIETE MIL QUINIENTOS CINCUENTA Y NUEVE 54/100 PESOS BOLIVIANOS ($b. 77.559.54).

El referido vehículo ha sido constituido en garantía prendaria de la presente obligación.

Los interesados en dicho remate pueden ocurrir el día y hora citados en la Tribuna de Remates del Palacio de Justicia, depositando previamente en Secretaría el 5% sobre la base fijada.

Par mayores referencias la Sección Legal del Banco del Estado, Comercio esq. Colón.

P.O. del Sr. J. 3ro. de P. en lo C.

La Paz, 10 de Septiembre de 1976

Alberto Villegas Ferrufino

Secretario del Juzgado 3ro. de Partido en lo Civil

Dr. Luis Turdera Rosas
ABOGADO Padron N°. 77286-0
BANCO DEL ESTADO

Aviso de Remate

El Dr. Javier Velez Tamayo, Juez 9° de Partido en lo Civil, de la Capital, etc.

Hace saber, al público en general, que dentro del juicio coactivo seguido por el BANCO DEL ESTADO contra INDUSTRIA CARBONERA GUADALUPE de propiedad de JOSE LINARES CARRASCO, sobre cobro de pesos, mediante providencia respectiva, ha señalado para el día 27 de septiembre del pte. año a horas 16 p.m., para el verificativo del remate de:

Un lote de terreno de 1.650 mts.2 ubicado en la zona Plazuela de Amacas, sobre la carretera al Norte a 3 Km., de la ciudad de Santa Cruz de la Sierra, de propiedad de la fiadora hipotecaria, Sra. Candelaria F. vda. de Torrico.

Las instalaciones de la Industria Carbonera "Guadalupe" que se encuentran en la localidad de Olopo, Provincia Tomina del Departamento de Chuquisaca, cuyo detalle es el siguiente:

Dos cuartos de media agua, Tres hornos para quema de carbon con una dimensión de 14 mts. de largo por 4 mts. de ancho. Un camión G.M.C. placa N° 2-1838 en buen estado, Un jeep Land Rover en mal estado placa N° 5-7618, Una bomba de agua con su respectivo motor de 8 caballos de fuerza. Una motosierra marca "Sólo", Seis cierras trozadoras de monte y diez y seis hachas a medio uso, todo sobre la base de NOVECIENTOS DOCE MIL NOVECIENTOS OCHENTINUEVE 33/100 PESOS BOLIVIANOS ($b. 912.989.33).

Los referidos bienes han sido otorgados en garantía hipotecaria y prendaria de la presente obligación.

Los interesados en dicho remate pueden ocurrir el día y hora citados en la Tribuna de Remates del Palacio de Justicia, depositando en Secretaría el 5% sobre la base fijada.

P.O. del Sr. J. 9° de P. en lo C.

La Paz, 27 de agosto de 1976

Alberto Villegas García
SECRETARIO DEL JUZGADO 9°
DE PARTIDO EN LO CIVIL

BUZZANCA, más super-erótico que nunca, ahora tiene esposa, amante y... LA ESCLAVA!

LANDO BUZZANCA
Catherine Spaak

La Esclava
PROHIBIDA PARA MENORES DE 18 AÑOS
Dirección: Giorgio Capitani
eastmancolor
OTRO IMPACTO DE -INCOFISA-

Club Bolívar

Comunicado

El Club Bolívar invita a su Directorio, Socios, Hinchas y Simpatizantes en general a presenciar la vuelta olímpica, celebrar la obtención del Campeonato Profesional Paceño de 1976 y participar en la caravana bolivarista que finalizará en la acostumbrada Verbena Popular.

Venta de Entradas: Secretaría Edificio Litoral.
viernes: de horas 14.oo a 20.oo
sábado: de horas 9.oo a 13.oo y 15.oo a 19.oo

Venta de Entradas : Estadio Libertador Simón Bolívar.
domingo: de horas 9.oo a.m.

Puertas de Ingreso:

N°. 1 calle Jaimes Freyre Invitados a tribuna especial y pases libres.
N°. 2 y 4 calle Landaeta: Público en general.
N°. 3 calle Landaeta: Personal de Vendedores.
N°. 5 calle José Saravia: Público en general.
N°. 6 Parque Infantil: Público en General.
Ingreso al Estadio: A partir de horas 10 y 30.

Corporación Minera de Bolivia

CONVOCATORIA A PROPUESTAS

Se convoca a propuestas por segunda vez, para la provisión de:

PEDIDO MATERIAL	FECHA VENCIMIENTO
KTI-6/76 II 54.000 PIEZAS JUGUETES	16/9/76 HORAS 14:30

El pliego de especificaciones, se encuentra a disposición de los interesados, en la Secretaría de la Comisión de Adquisiciones, 4to. piso Edificio Central.

GERENCIA DE ADQUISICIONES

La Paz, septiembre 9 de 1976

PR- 675/76

Universidad Mayor de San Andrés
Facultad de Tecnología
Departamento de Ingeniería Eléctrica

Bajo el auspicio de la Embajada de Yugoslavia, Universidad Mayor de San Andrés y Facultad de Tecnología.

El Departamento de Ingeniería Eléctrica realizará un ciclo de Conferencias y proyección de películas y exposición de posters, en Homenaje al célebre investigador e inventor NICOLAS TESLA.

Lugar: Facultad de Tecnología - Aula 101
Fecha: Del 13 de septiembre al 18 de Septiembre de 1976

1.- Lunes 13 de Septiembre de 1976 - Horas 18.30 Acto de Inauguración - Ing. Hugo Mansilla Romero, Decano de la Facultad de Tecnología.

2.- Martes 14 de Septiembre de 1976 - Horas 18.30 Proyección de Slides sobre los inventos de Nicolás Tesla Sr. Vasilije Delibasic Primer Secretario de la Embajada de Yugoslavia.

3.- Miercoles 15 de Septiembre de 1976 a horas 18.30 Vida y Obra de Nicolás Tesla. Proyección de Película.

4.- Viernes 17 de Septiembre de 1976 a horas 18.30 Contribución del señor Tesla a la Electroenergética Ing. Jorge Gutiérrez - Profesor del Departamento de Ingeniería Eléctrica.

Se invita muy cordialmente a los Profesores, Universitarios y Público en General.

La Paz, 10 de Septiembre de 1976.

Ing. Alfonso Lazo Paz. DIRECTOR DEL DEPARTAMENTO DE INGENIERIA ELECTRICA.- Ing. Hugo Mansilla Romero. DECANO DE LA FACULTAD DE TECNOLOGIA.- Dr. VICTOR HUGO GUERRA P. Secretario General. Universidad Mayor de San Andrés.

MATE MATICAS
NEURO VIMIN
INTI
NEUROTONICO
Y RECONSTITUYENTE
BIOLOGICO

PRESENCIA
Deportes
La Paz, Bolivia, sábado 11 de septiembre de 1976

este b
nec
NENE-DE
Para la dentición de

- VOLIBOLISTAS EN PALACIO.- El Presidente Banzer junto a directivos y jugadores de la delegación que participará en el torneo sudamericano de volibol juvenil que comenzará el lunes

El Presidente Banzer recibió a volibolistas

"Mi Gobierno está efectivizando el apoyo al deporte amateur, de ahí que estamos seguros que Uds. harán un buen papel en el Campeonato Sudamericano de Volibol Juvenil, expresó el Gral. Hugo Banzer Suárez a los integrantes de los seleccionados nacionales de Volibol que acudieron al Palacio de Gobierno para presentarle su saludo.

BUEN PAPEL

El titular de la Federación Boliviana de Volibol, Jorge de la Quintana, a nombre de los deportistas, señaló al Gral. Banzer que se hará todo lo posible por no defraudarar la hinchada y que están seguros de hacer un buen papel. Agradeció el apoyo, recibido hasta el momento por el Gobierno y dijo que la juventud boliviana ahora más que nunca está volcando sus afanes a las diferentes especialidades deportivas.

Posteriormente el Dr. Guillermo Bulacia, resaltó la importancia de estos eventos internacionales y dijo que Bolivia está ahora con mayor roce que en anteriores oportunidades.

CONGRESO

El Congreso de la Confederación Sudamericana de Volibol se inaugurará el domingo en la noche. En la oportunidad también quedará aprobado el fixture de las dos categorías. Es posible que esta noche lleguen a nuestra ciudad los personeros del Comité Ejecutivo.

El Certamen Internacional se iniciará el lunes 13 en forma simultánea en los Coliseos Cerrados Ciudad de La Paz e Instituto Americano.

La venta de los abonos continúa en forma intensa y desde hoy comenzarán a vender las entradas sueltas al valor de $b. 30.- pesos la entrada. Se expresó que las jornadas se iniciarán a las 19.00 y concluirán a las 11.45.

Strongest empa su segundo ma

Río Branco-Brasil. Septiembre, 10 (Gentiles "Serrano" vía Guayaramerín.- The Strongest de empató anoche 1- a 1 su último encuentro jugado frente al local Atlético Juventus de Río Branco.

—El encuentro tuvo una suspensión de 10 m segundo tiempo- debido a un interspestivo cor eléctrica en el sector donde está ubicado el esta

El primer tiempo finalizó con ventaja de locales. El gol lo anotó Davén, a los 32 minutos

The Strongest, concretó el empate a los 21 mi olímpico, que fue muy aplaudido por las tribu

Sobre los 26 del 2º tiempo se interrumpió nue tejo por deficiencias en el sistema eléctrico. El d los capitanes quienes estuvieron de acuerdo en que las acciones.

NOTA DE REDACCION.- Debido a una mala y a la interferencia existente ayer publicamos un que ya la habíamos registrado el pasado miércoles del triunfo de Strongest por 2 a 0. La mencionada s la recibió mediante Radio "Serrano". Hacemos aclaración señalando que Strongest no se presen

Hohberg es D.T. de selección uruguaya

MONTEVIDEO, 10 (AP)- Juan Eduardo Hohberg, un ex futbolista y actualmente entrenador fue designado director técnico de la selección nacional que deberá disputar las eliminatorias para el próximo campeonato mundial de fútbol a realizarse en la Argentina.

Hohberg, nacido en Córdoba, Argentina desarrolló aquí hace 20 años casi toda su brillante carrera como futbolista, adquirió la nacionalidad uruguaya y defendió la casaca "celeste" en el mundial de 1954 disputado en Suiza.

Competencia atlética en la pista de Irpavi

Mañana se disputará en la pista de Irpavi, nueva competencia atlética para todo competidor, auspiciada por la Asociación local de este deporte. El programa se iniciará a las 9 de la mañana con la prueba de 10.000 metros planos para mayores. He aquí el detalle completo:

Hs. 9 a.m. 10.000.- - mts. planos (Mayores); hs. 9.45 50.- - mts. planos (ambos sexos); hs. 9.55 75.- - mts. planos (ambos sexos); hs. 10. a.m. 100.- - mts. planos; hs. 10.10, 200.- - mts. planos; hs. 10.20, 400.- mts. planos; hs. 10.30, 1.500.- mts. planos.; hs. 10.45 800- mts. planos; hs. 10.50 Lanzamientos: Bala, Jabalina, Disco, martillo, Salto. largo.

El Cruzeiro, recordó el vocero, necesita una autorización de la Confederación Brasileña de Deportes (CBD) ya que el segundo partido por el certamen está marcado en el período de vacaciones de los jugadores.

El equipo brasileño, para el último encuentro no podrá contar con Nelinho, Palhinha y Joaozinho, jugadores que integran la selección brasileña.

- JOHNNY PEREZ.- Destacado atleta nacional que obtuvo éxitos en los Juegos Nacionales, en la disciplina del atletismo.

Cruzeiro y Bayern el día 23 de Noviembre

BELO HORIZONTE, BRASIL, SET 10 (AFP)- El primer partido entre el Cruzeiro y el Bayern por la final intercontinental de clubes se disputará el día 23 de noviembre próximo, en Munique, se informó hoy aquí.

El segundo partido entre los dos equipos será programado aquí el día 21 de diciembre, dijo un vocero del equipo brasileño, añadiendo que estas fechas no son definitivas.

Para fines de mes se anuncia siembra de césped en estadio

Hasta fines del presente mes será colocado el nuevo césped en el campo de juego del estadio "Hernando Siles" de esta capital, que actualmente es objeto de remodelación y ampliación con miras a los Juegos Bolivarianos del próximo año.

Ese es el informe que recibió ayer la comisión de inspección del Comité Organizador de los Bolivarianos en visita realizada al mencionado escenario deportivo.

Se constató que a la fecha se procede - en la cancha- a la colocación de la última capa de tierra vegetal para luego proceder al sembrado de nuevo césped, especialmente tratado.

Tanto los trabajos de las empresas CONCIL como ICA - a cargo de las obras en el estadio se encuentran dentro del cronograma trazado y todo se realiza con normalidad.

En la revisión de ayer se constató también que las obras en el gimnasio ubicado en el Colegio Militar se encuentran ya avanzadas en un 20 por ciento.

En el velódromo se efectúan trabajos internos en la pista, y el respectivo amplanamiento de terreno.

Una obra que presenta bastante adelanto es sin duda *de acuerdo a la comisión- la de la piscina olímpica ubicada en la zona de Alto Obrajes y se confía plenamente en que la empresa "Galindo" pueda concluir sus trabajos antes del tiempo estipulado.*

Nueva inspección de obras se cumplirá como es habitual a mediados de la próxima semana.

CAR frente a Olympic y Chaco con Municipal

Importante como decisivo encuentro sostendrá esta tarde el primer equipo del club Always Ready frente a Olympic por el torneo oficial de fútbol de Primera "A". El cotejo será jugado en el estadio de Tembladerani.

La fecha será completada con el enfrentamiento entre los planteles de Chaco Petrolero y Municipal que deberán jugar en el estadio "Luis Lastra".

En lo que respecta al cotejo de Tembladerani este reviste mucha importancia para el equipo de Always Ready que se encuentra seriamente amenazado por el descenso de categoría. Olympic, no tiene mayores problemas y solamente buscará los los puntos en disputa para mejorar de ubicación en la tabla y dar así una ansiada como esperada satisfacción a sus parciales ávidos de reivindicación.

El CAR de acuerdo a lo manifestado por sus dirigentes entrará a jugarse el todo por el todo en pos de los dos puntos que a esta altura tienen un valor incalculable para las futuras pretensiones del equipo "millonario".

De acuerdo a lo que se informó está en duda la inclusión del jugador Bracamonte, quién se encuentra lesionado.

Arbitrará: Gemmer Loayza colaborado por Gustavo García y Ernesto Aparicio.

En lo que toca al partido entre Municipal y Chaco Petrolero ambos equipos no confrontan situaciones de riesgo y buscarán unicamente una mejor ubicación en la tabla de posiciones. Este encuentro será arbitrado por Wilfredo Mendoza. Jueces de línea: David Garamendy y Mario Zavaleta.

Fischer pasó a River Plate

BUENOS AIRES, 9 (AP)- El delantero argentino Rodolfo "Lobo" Fischer, del Bahía de Vitoria, Brasil, fue adquirido por River Plate de Argentina, se informó hoy oficialmente aquí.

Rafael A. Cabrera, presidente de River, rehusó anunciar el monto de dinero pagado por el ex-internacional de 32 años.

El torneo nacional de fútbol se inicia el próximo domingo y River defenderá el título de campeón logrado el año pasado.

- ENTRENAN LOS NACIONALES.- Los entre los volibolistas nacionales continúan con toda preparándose para el sudamericano juvenil.

Habrá ciclismo el domingo en El Alto

Continuando con su calendario, la Asociación de Ciclismo tiene programado para el día domingo 12 la competencia de velocidad "KILOMETRO CON PARTIDA SUJETA", sobre el camino que une El Alto con la localidad de Viacha.

La reunión está programada a la altura del surtidor de gasolina en El Alto a hrs. 8.30, para ser trasladados los corredores al lugar de la competencia.

Se tiene ya asegurada la participación del equipo "MONARK" también "THE STRONGEST" y GUARDIA VIEJA, los que participarán en el evento para clasificar al campeón en la especialidad.

Se cuenta con la colaboración de la Dirección de Tránsito para el normal desenvolvimiento de la prueba.

Comisario de la Competencia.- Sr. Cecilio del Callejo

Cronometristas.- Bernabé Calderón , Daniel Caballero, Miguel Antonio Vargas.

Asistencia Médica.- Dr. Alberto Sagárnaga.

Comisarios de largada.- Sr. Alberto Golac, Alberto La Torre, Andrés Samolenko, Moises Ortiz P., José de La Riva, Wilfredo Rubín de Celis.

Bolivia no iría a torneo acuático

LIMA, 9 (AP)- La Federación Peruana de Natación designada por la Confederación Sudamericana para realizar el campeonato sudamericano de natación, Walter Polo y salto ornamentales.

El citado certamen se realizará en marzo del próximo año. Participarían Argentina, Brasil, Uruguay, Venezuela, Colombia, Ecuador, Chile, y Perú. BOLIVIA y Paraguay aún no han confirmado su participación.

En Waterpolo confirmaron su participación Argentina, Brasil, Uruguay, Venezuela, Colombia, Ecuador y Perú.

Convocan a carrer por "Premio Manac

La Comisión Deportiva del Automóvil Club Boliviano Filial Cochabamba, convoca a los señores corredores del país y del exterior, a la Competencia Automovilística denominada "PREMIO MANACO 1976" a efectuarse en el Circuito "BOLIVIA" de la ciudad de Cochabamba, auspiciada por la Fábrica de Calzados Manaco S.A. y a realizarse el día domingo 3 de Octubre de 1976, a partir de horas 8.00 a.m.

REGLAMENTO: La competencia se ajustará a las disposiciones del Código Deportivo Internacional de la Federación Internacional del Automóvil (C.D.I.), el Reglamento automovilístico nacional y el Reglamento particular correspondiente, adjunto a la presente Convocatoria.

PISTA Y ESCENARIO: La Competencia tendrá lugar en el Autódromo "BOLIVIA" que está ubicado en la zona Sud de la ciudad de Cochabamba, circundando la laguna de Alalay, con una extensión de 7.200 Mt. y en el cual se correrán 42 vueltas con un recorrido total de 302 Km. con 400 Mt.

CATEGORIAS: Podrán participar automóviles de cualquier cilindrada con preparación libre agrupados en una sola categoria. Con el fin de asignar el puntaje respectivo en el escalafón nacional, se hará la diferenciación entre fuerza y cilindrada limitada de hasta 1.650 c.c.

PARTICIPANTES: Los participantes deberán llenar los requisitos que establece el Reglamento deportivo nacional y el Reglamento para Carrera

INSCRIPCIONES: cripciones quedar desde la fecha, hasta el Octubre de 1976 a hor las oficinas del Automó Boliviano filial Co calle Nataniel Aguirr del Banco Hipotecar y en las oficinas de del A.C.B. en el la República, quien transmitir telegrá esta Filial antes de del plazo establec de la Inscripción e

- DELEGACION CHILENA.- Integrantes del plantel de volibol de Chile, que participará en el sudamericano de volibol. Llegaron ayer y están muy optimistas.

Volibol.- Chilenos llegaron ayer y hoy entrenan

En la combinación de Lloyd Aéreo Boliviano llegó a nuestra ciudad la delegación chilena de Volibol en su categoría masculina. A su llegada al aeropuerto internacional de El Alto acudieron a recibirlos, personeros de la entidad organizadora del III Campeonato Sudamericano Juvenil.

La delegación está alojada en el Hotel Copacabana, y de acuerdo a las expresiones del Prof. Miguel Cornejo, el plantel viene con la pretensión de lograr un cuarto puesto en su categoría.

Sus entrenamientos comenzarán hoy en horario nocturno. La delegación "mapochina" está integrada de la siguiente manera:

Presidente, Juan Mijón; Delegado, Raúl Villablanca; Director Técnico, Miguel Cornejo; Ayudante Técnico, Jaime Ramírez. Médico, José Galindo que recién debe arribar hoy.

JUGADORES: Juan Pablo Sofín, Mario La Kamara, Gonzalo Brinat, Enrique Weber, Raúl Argandoña, Oscar Navarrete, Gonzalo Saavedra, R. Weber, V. Gervayen, E. Coto.

COLOMBIA-PERU

El equipo colombiano anunció su arribo a La Paz para la madrugada de hoy en Lufthansa. Los peruanos debían arribar anoche, pero aun no se tenía confirmado si su arribo tendría lugar hoy.

Ensayos para la carrera de Monza

MONZA, ITALIA, SET 10 (AFP).- Sólo un reducido número de conductores participó hoy a causa del mal tiempo, en las pruebas del 47 Gran Premio Automovilístico de Italia, valedero para el campeonato del mundo de conductores que se disputará aquí el próximo domingo.

Todos los periodistas se concentraron en el stand de la Escudería Ferrari, pero los tres bólidos rojos, del austriaco Niki Lauda, del italiano Clay Regazzoni y del argentino Carlos Reutemann, permanecieron inmóviles como la mayoría de los vehículos de otras firmas.

El campeón austriaco Niki Lauda, que tras su grave accidente de Nurburgring hace cinco semanas manifestó su intención de volver a la competición en Monza, fue acosado por la nube de periodistas.

Durante una breve aparición en el stand, Lauda, en cuyo rostro se veían claramente las huellas de sus heridas, afirmó: "Me encuentro bien y me siento capáz de volver a conducir, pero debo readaptarme a la competición. De todas formas, añadió, mi salud primero y el campeonato del mundo después".

Esta tarde, el campeón del mundo será sometido a un examen médico a petición del director de la carrera y del profesor Rovelli, médico federal.

De acuerdo con el reglamento, Lauda puede participar en los ensayos puesto que la autorización de la comisión médica sólo es necesaria para la prueba.

Menotti designó a ventiseis jugadores

BUENOS AIRES, 10 (AP)- César L. Menotti, director técnico del seleccionado argentino de fútbol designó a 26 jugadores que iniciarán el lunes el trabajo con vistas al mundial que se realizara aquí en 1978.

Entre los designados hay seis debutantes que reemplazarán a otros que fueron contratados en el exterior, entre ellos Mario Kempes y Miguel Brindisi, ambos a España.

Los seleccionados son:

Pasarella, Luque, Beltrán, y Sabella, (River); Killer, Aguero (Rosario Central); Ludueña, Valencia, Oviedo (Talleres de Córdoba); Gallo (Newells Old Boys); Cárdenas (Racing), Saldaño, (Colón de Santa Fe); Gatti, Tarantini, Felman, Mouzo (Boca Juniors); La Volpe, Olguin, (San Lorenzo); Baley, Carrascosa, Ardiles, Houseman (Huracan); Bertoni, Bochini, Galván, (Independiente); y Villa (Atletico de Tucumán).

Los próximos partidos de la selección serán el 26 de octubre en Santiago ante la selección chilena por la Copa Dittborn, y el 29 de ese mismo mes en Lima ante Perú por la Copa Mariscal Ramón Castilla.

CITIZEN
BUZZANCA, más super-erótico que nunca, ahora tiene esposa, amante y... LA ESCLAVA!
LANDO BUZZANCA
Catherine Spaak

La Esclava
PROHIBIDA PARA MENORES DE 18 AÑOS
Dirección: Giorgio Capitani
eastmancolor
OTRO IMPACTO DE INCOFISA

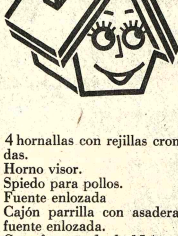
para la casa con amor una cocina
TREBOL con color
4 hornallas con rejillas cromadas.
Horno visor.
Spiedo para pollos.
Fuente enlozada
Cajón parrilla con asadera y fuente enlozada.
Garrafa cargada de 15 k.
Desmontable para la limpieza.
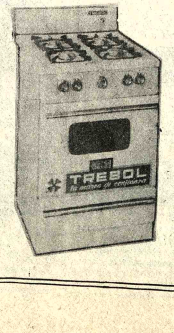
NIKON S.R.L.
Manco Kapac 335
Ayacucho 441

fricasé
ahora! co
TAQUIÑ

donde se vende PAPAYA SAL
pida cerveza TAQUIÑA
PEDIDOS TEL. 5223
FABRICA SALVIE